EXÉRCITO VAI ESPERAR SÓ ATÉ AMANHÃ

Diario Carioca

Fundador: J. E. de Macedo Soares

ANO XXXIV — N.º 10.524 * * * RIO DE JANEIRO, DOMINGO, 8 E SEGUNDA-FEIRA, 9 DE JULHO DE 1962

Se até amanhã as fôrças políticas não encontrarem uma solução para a atual crise, o Exército — sem ultimatuns nem ameaças de fechamento do Congresso e com a cobertura das duas outras Fôrças Armadas — vai definir-se diante do problema, fazendo ver que a atual situação não pode perdurar, uma vez que inexistirão condições para a manutenção da ordem no país.

A posição já decidida pelos mais importantes chefes das três Armas tem ampla cobertura nas áreas civis e refletirá os pronunciamentos feitos nos últimos dias pelo senador Juscelino Kubitschek e pelos governadores Magalhães Pinto, Nei Braga, Juraci Magalhães e Leonel Brizola, todos exigindo um imediato entendimento entre as cúpulas partidárias e o presidente da República.

FÔRÇA DE PRESSÃO

As Fôrças Armadas, com o Exército, a frente, caso não seja encontrada a fórmula até amanhã, atuarão como fôrças de pressão, exigindo no prazo de horas, dentro do maior respeito aos textos constitucionais, a formação de um govêrno com um programa de emergência que minore de imediato os problemas dos grandes centros, particularmente o do abastecimento.

Contudo essa pressão não prevê — em nenhuma hipótese — procedimentos ilegais, sendo completamente destituídas as notícias — consideradas infantis ou de profunda má fé — que falam em fechamento das Casas do Legislativo.

MOTIVOS

E' possivel informar com absoluta segurança que os motivos determinantes da posição dos militares são:

1 — os recentes acontecimentos no Estado do Rio, quando, já se sabe oficialmente, o número de mortes quase chegou a uma centena;

2 — os prejuízos financeiros que a Nação vem tendo com a manutenção da atual crise;

3 — a falta de govêrno existente atualmente, quando os subsecretários dos ministérios não podem assinar decretos;

4 — as perspectivas de nova greve geral já anunciada por trabalhadores;

5 — a necessidade de restauração imediata do princípio da autoridade; e

6 — o receio de que, perdurando a atual situação a crise, atualmente restrita aos círculos políticos, atinja os meios militares agravando a situação que poderia nessa hipótese, atingir a proporções alarmantes.

Avião caiu: 93 a bordo

ROMA — Segundo os últimos informes, foi localizado, ontem, caído, a três quilômetros de Bombaim, o avião DC-8, da Alitália, que, com 84 passageiros e nove tripulantes à bordo, encontrava-se desaparecido desde sexta-feira, à noite, quando perdera contato com as autoridades do aeroporto daquela cidade. Não foi esclarecido, até o momento, se existem sobreviventes.

O aparelho partira de Sidney, na Austrália; e rumava para a capital italiana quando, cêrca de 19 horas, sua tripulação informava ao aeroporto de Bombaim que estava a 4.500 pés de altura e a 12 quilômetros do campo de pouso. A partir de então não mais foi possivel manter comunicação com o mesmo.

MAU TEMPO

As condições meteorológicas na ocasião estavam perturbadas de tal maneira que os aviões de socorro ficaram impedidos de agir nas buscas ao aparelho desaparecido. As pesquisas feitas até a noite de ontem só conseguiram encontrar DC-8 tombado devendo uma expedição de salvamento rumar, hoje, para o local do acidente.

Os membros da tripulação, conforme informação da própria companhia italiana, são: Ugo Arcangeli, primeiro oficial, de Florença, casado; primeiro motorista Luciano Fontana, de Roverelo, casado; primeiro steward Benedetto Nanni, de Roma, solteiro; steward de segunda classe Giacarlo Forni, de Roma, casado; aeromôça de segunda classe Marisa Capozza, de Roma, solteira; aeromoça de segunda classe Maria Camilla Rigazio, de Cigliano (Vercelli) solteira: aprendiz steward Alberto Biasetto, de Génova, solteiro.

Câmara está tranqüila

Apesar dos boatos que correm na Guanabara, muitos oriundos da falta de comunicação de Brasília, a Câmara dos Deputados tem estado tranqüila nestes últimos dias. Muitos deputados presentes dão idéia do grave momento que vive o país, politicamente

TEMPO: Bom.
TEMPERATURA: Em declínio.
VENTOS: Quadrante Sul, fracos.
MÁXIMA: 23.4 (Penha).
MÍNIMA: 15.9 (Santa Teresa).

'Jango ganha tempo'

PARIS — "Goulart tenta ganhar tempo e, nessas condições, é provável a formação de um govêrno parlamentarista de transição", diz ontem o jornal "Combat", comentando a atual situação política brasileira, depois de noticiar "os tumultos que causaram cêrca de cinqüenta mortos no Estado do Rio de Janeiro".

"A origem dêsses acontecimentos — acrescenta o "Combat" — é só indiretamente política, residindo antes na falta de gêneros alimentícios de primeira necessidade, desaparecido do mercado".

RETÔRNO

Depois de observar que o recurso do presidente Goulart ao Supremo Tribunal Federal, a fim de suspender os efeitos do item constitucional que estabelece o regime parlamentarista ainda não foi apresentado, diz "Combat": "Um segundo projeto está sendo estudado no Palácio do Planalto, onde parecem decididos a provar o retôrno ao regime persidencialista: trata-se de obter da Suprema côrte eleitoral que seja organizado para 7 de outubro próximo, data das eleições legislativas, um referendo popular".

"Em caso de acôrdo da Côrte Suprema — diz o jornal — o regime parlamentarista ficaria condenado a breve prazo, porque, segundo a maioria dos observadores, o corpo eleitoral brasileiro pronunciar-se-ia pròvàvelmente a favor do presidencialismo. Goulart poderia assim aceitar, hoje, um compromisso. Em tais condições, poderia ser formado um govêrno parlamentarista de transição. Confirmando essa hipótese, o presidente tenta ganhar tempo. A intenção de ganhar tempo é ostensiva, mas o que a situação perde em tensão ganha em confusão".

Brochado da Rocha concorre com Oliveira Brito

Mazzilli confirma: 'Goulart mandará o nome amanhã'

O nome do sr. Brochado da Rocha, que no fracassado Conselho de Ministros do sr. Auro Moura Andrade ocuparia a Pasta da Justiça ou a de Minas e Energia por indicação do sr. Leonel Brizola, surgiu ontem em Brasília como concorrente do sr. Oliveira Brito, na indicação para a chefia do próximo Gabinete, que o sr. João Goulart deverá fazer até às 12 horas de amanhã.

Além do grande número de reuniões e contatos de bastidores, êsse foi o único fato nôvo de ontem em Brasília, quando se iniciou um período de calmaria que, apesar da reunião de hoje na Câmara, só deverá cessar amanhã quando surgir a nova indicação do presidente da República. Ontem o sr. Ranieri Mazzilli confirmou ter recebido informação do Palácio do Planalto, dizendo que o nôvo nome surgiria amanhã pela manhã.

POSIÇÃO DE JANGO

Alta fonte do Palácio do Planalto afirmou ontem ao DIÁRIO CARIOCA serem totalmente inverídicas as notícias que diziam ter o sr. João Goulart conferenciado com o líder comunista Luís Carlos Prestes, afirmando que isso pode ser desmentido pelos líderes partidários, com os quais o presidente da República vem mantendo permanente contato.

Informou a mesma fonte que as últimas conferências políticas do presidente, fôra dos quadros partidários, foram realizadas com o sr. San Tiago Dantas, ontem pela manhã, Ademar de Barros e, por telefone, com os governadores Carvalho Pinto, Nei Braga, Magalhães Pinto e Leonel Brizola.

(Conclui na 3ª página)

GUANABARA

Polícia mantém a calma

A situação na Guanabara foi de perfeita calma durante todo o dia de ontem, não se registrando nenhum dos lamentáveis incidentes ocorridos nos últimos dias. O comércio funcionou normalmente, inclusive as casas de gêneros alimentícios que, sob a fiscalização da Polícia Militar, venderam ao povo açúcar, feijão e arroz.

Voltaram a funcionar hoje os postos volantes da COFAP, distribuindo à população os gêneros alimentícios de primeira necessidade em todos os bairros da cidade-Estado. Na parte da manhã, a polícia militar ocupou todos os pontos estratégicos da cidade, enquanto funcionou o comércio, mas depois das 12 horas todo o policiamento foi retirado.

FILAS

Filas imensas formaram-se nos diversos postos comerciais e nos caminhões da COFAP, pois há vários dias não havia uma

(Conclui na 3ª página)

Farmácia guardava arroz, feijão e açúcar

Fiscais da COFAP descobriram em uma farmácia, na Rua Benedito Hipólito, ontem à tarde, um depósito de gêneros que estão sendo sonegados à população carioca. Povo foi para a rua assistir à apreensão

Exército e COFAP em "blitz"

Começou a guerra contra os sonegadores de gêneros

Vinte mil sacas de gêneros alimentícios de primeira necessidade foram apreendidas ontem na Guanabara por fiscais da COFAP, que durante todo o dia percorreram todos os bairros, bloqueando as mercadorias que estavam sendo sonegadas por comerciantes. Tôda a frota de 30 carros do órgão controlador estêve servindo a cêrca de 300 inspetores, que, ajudados pela polícia do Estado e por fôrças do Exército, mobilizaram-se no sentido de, com a apreensão dos gêneros, poderem normalizar o abastecimento da cidade.

O trabalho de fiscalização foi determinado, às primeiras horas de ontem, pelo presidente da República, de conformidade com a lei n. 1.522 da

(conclui na 3ª página)

'URSS quer impor Gabinete de comunistas no Brasil'

Em manifesto à Nação, a a Resistência Democrática dos Trabalhadores Livres denuncia que uma minoria extremista, obedecendo ordens emanadas diretamente de Moscou, "quer impor pela coação, no Brasil, um Gabinete de orientação comunista, para mais fàcilmente assaltar o Poder."

Salienta, inicialmente, que "o povo brasileiro vive nestes dias momentos de ansiedade e apreensão", acrescentando: "Ansiedade por ver os problemas que o afligem mais diretamente como a sonegação de gêneros, falta de feijão, açúcar e arroz sem a menor solução, por culpa exclusiva do govêrno federal, da COFAP, do Instituto Rio-grandense do Arroz etc".

NA ÍNTEGRA

E' o seguinte o manifesto da Resistência Democrática dos Trabalhadores Livres:

"O povo brasileiro vive nestes dias momentos de ansiedade e apreensão.

Ansiedade por ver os problemas que o afligem mais diretamente, como a sonegação de gêneros, falta de feijão, açúcar e arroz, sem a menor solução, por culpa exclusiva do govêrno federal, da COFAP, do Instituto Rio-grandense do Arroz etc.

Ansiedade por reformas fundamentais, como a Reforma Agrária, Reforma Tributária, Reforma Bancária e Reforma principalmente dos métodos do govêrno, que continua com o mais desbragado empreguismo, enquanto os que não são parentes e amigos dos amigos do Presidente vivem na mais impressionante penúria, com um salário tornado vil pelas emissões governamentais.

Apreensão por constatar as manobras agora já escancaradas da minoria extremista, que, obedecendo a ordens emanadas diretamente de Moscou, quer impor, pela coação, um Gabinete de orientação comunista, para mais fàcilmente assaltar todo o Poder.

Entretanto, da disposição firme da classe operária, da classe estudantil e do povo brasileiro em geral, depende o insucesso de tal manobra, consubstanciada recentemente na fracassada greve geral, comandada por líderes sindicais notòriamente comunistas profissionais e que gozam da intimidade do presidente da República.

Sabemos que da crise de agôsto do ano passado resultou a instalação do comunismo no govêrno brasileiro. Prova disso são os comunistas confessos, elementos de proa entre os assessôres do presidente da República. Mas não deixaremos que, com a audácia que lhes é característica, falando em democracia e nacionalismo, os inimigos do Brasil venham a aproveitar o momento de crise, artificialmente provocada, para conseguir sua consolidação no Poder.

Para alcançar tranqüilamente seus objetivos, os comunistas trataram de tornar ridícula e impopular a palavra anticomunismo.

Mas nós, que tão bem conhecemos a astúcia vermelha e os métodos empregados em todos os países do mundo, aqui estamos para chamar a atenção do povo, mostrando-lhe inclusive que uma greve só pode se dar numa democracia, pois na Rússia ninguém tem sequer a audácia de pensar em movimento grevista.

Povo brasileiro! Prestigiar o Congresso nessa emergência é uma obrigação inadiável, pois a sanha comunista se levanta agora contra a maioria democrática dos congressistas, que não se submete aos interêsses de Moscou."

Carioca pode ficar sem ter o que comer

Crise total no abastecimento de gêneros de primeira necessidade para a população carioca: motoristas e ajudantes de caminhões a frete decretaram greve para zero hora de têrça-feira, dia 10, caso os transportadores não concedam o aumento salarial reclamado pela classe.

Os motoristas e ajudantes de caminhões de carga e frete reivindicam vencimentos mensais de 40 e 27 mil cruzeiros, respectivamente, além de uma majoração de 80 por cento para os mecânicos, lubrificadores e ajudantes das oficinas.

IMPASSE

Com a já permanente escassez de feijão, arroz e açúcar, uma greve dos motoristas de caminhões afetaria de tal forma o abastecimento da cidade, que os cariocas ficariam repentinamente sem ter o que comer, pois faltariam dessa feita, todos os gêneros alimentícios.

Enquanto os motoristas reclamam um aumento salarial de 60 por cento os empregadores só concordam em conceder um reajuste de 30 por cento, o que está sendo considerado pelos trabalhadores "uma verdadeira miséria".

De Gaulle e Kennedy em reunião

PARIS-BORDEUS — Comentava-se ontem entre elementos ligados ao govêrno francês da possibilidade de uma reunião de cúpula do presidente Charles De Gaulle, com o presidente John Kennedy, dos Estados Unidos.

A idéia da conferência dos dois chefes de Estado recebeu maior impulso face ao apêlo feito por Kennedy, por ocasião do

(Conclui na 3ª página)

Alagoas: enchente continua

MACEIÓ — Os rios Canhoto e Mundaú tornaram a sair de seus leitos, inundando as cidades de Palmares e Santana do Sul, que tiveram suas partes mais baixas totalmente submersas, já que as águas subiram a cinco metros acima do nível do mar.

As chuvas que haviam pràticamente cessado durante a semana, recrudesceram nas últimas 48 horas, estando as populações do interior sobressaltadas com a falta

(conclui na 3ª página)

VOCÊ É TESTEMUNHA
DIA 10 - 3ª f. - 22:30 h - TV - RIO

DC no Estado do Rio

Prefeito afastado poderá voltar 4.ª feira: Niterói

NITERÓI — Por falta de publicação da pauta em tempo hábil, o Tribunal de Justiça do Estado do Rio adiou para a próxima quarta-feira todos os julgamentos programados para esta semana.

Figuravam na pauta adiada, mandados de segurança do ex-prefeito Wilson Oliveira, contra o seu afastamento pela Câmara dos Vereadores de Niterói, que não se reune dêsde da memorável sessão que aumentou os vencimentos dos próprios vereadores e do Juiz Nélio Albernaz Alves, pretendendo a extensão à magistratura das gratificações atribuídas aos servidores de nível universitário.

Reina calma em Niterói apesar de 2 greves: transportes e Prefeitura

NITERÓI — A capital fluminense, apesar de continuar sob forte policiamento do Exército e da Polícia Militar, tève um dia calmo, ontem, apenas se registrando algumas prisões de elementos que, volta e meia, tentavam agitar, principalmente, nas extensas filas formadas no centro da cidade por aqueles que procuravam retornar às suas residências usando, como transportes, caminhões (paus-de-araras) e seis ônibus a óleo, do SERVE.

Duas greves perduram, insensíveis a qualquer solução, a dos transportes coletivos e dos funcionários municipais da Prefeitura.

"BARNABÉS"

Os funcionários dos serviços externos da Prefeitura continuaram de braços cruzados, enquanto se processavam os entendimentos no Gabinete do Prefeito, que tachou de ilegal a greve. Por outro lado o prefeito Dalmo Oberlander resolveu admitir trabalhadores para o serviço de limpeza e coleta de lixo, que se processa, com o policiamento da Guarda Municipal.

SEM TRANSPORTE

A audiência de conciliação realizada entre patrões e empregados na Delegacia Regional do Trabalho, não surtiu efeito, deixando com isso que continuem paralisados os transportes coletivos rodoviários em Niterói e em São Gonçalo, além das linhas para o interior do Estado.

Os grevistas mantêm-se firmes em suas pretensões de aumento salarial e os empresários condicionam o atendimento à majoração de sessenta por cento nas tarifas, com o que não concordam as autoridades municipais. Ao que tudo indica, amanhã, ainda não será solucionado o impasse, apesar de que, segundo fontes ligadas ao Sindicato patronal, "se as autoridades policiais derem cobertura os ônibus virão para as ruas".

RESPONSABILIZAM GOVERNO

Em contato com a reportagem do DIARIO CARIOCA, o sr. Mário Pina Cabral e os diretores João Figueiredo e Domingos Siqueira, da Associação Comercial de Duque de Caxias disseram que o Consultor Jurídico Ruitar Pobel está coligindo provas para instaurar ação de perdas e danos contra o Estado do Rio. As Associações Comerciais de Meriti, Nilópolis e Nova Iguaçu pretendem seguir o exemplo de sua congênere de Caxias.

EXERCITO IMPEDIU

Uma guarnição do Exército impediu um "quebra-quebra" em São Gonçalo, quando cêrca de 30 pessoas tentaram invadir a Serraria Paraízo. Registraram-se oito prisões. Os detidos que se encontram no xadrez da DOPS à disposição da Primeira Infantaria Divisionária de Niterói, são os seguintes: Haroldo Gonçalves, Valdir Rosa, Belarmino José de Azevedo, Paulo Dutra, Jorge Santana da Conceição, Herval Moreira Serra, Luís da Silva e Antônio Pereira.

CR$ 2,5 MILHÕES PARA AS DESPESAS DAS ELEIÇÕES

NITERÓI — O governador Celso Peçanha submeteu ao exame da Assembléia Legislativa do Estado, projeto de lei que autoriza ao Poder Executivo a abrir o crédito especial de Cr$ 2.500.000,00, para atender as despesas a serem efetuadas pelo Tribunal Regional Eleitoral, com a próxima eleição no Estado.

"DC" NOS CLUBES

O. RODRIGUES

Sepetiba viverá hoje "Clubes de São João"

LOGO mais, nos salões do Clube Sepetiba, a vitoriosa promoção «Clubes de São João», que traz a chancela do seu DIARIO CARIOCA e Casa Neno de Niterói, estará marcando mais uma etapa. Nomes destacados de nossa cidade compõem o grupo de môças bonitas, que estarão pisando na passarela do Sepetiba, no afã do cobiçado título de «Sinhàzinha». São elas: Carmem Lúcia de Almeida Cunha (Rainha dos Clubes de Niterói), Marina das Graças do Amaral, Eni Vieira de Araujo, Clara Lúcia da Cunha, Lúcia Guimarães Passos, Elenir Ramos, Jacira Diniz Lage, Nadearana Moreira Alves, Nelma Dias Lopes e Magali Pereira dos Santos. Sob a música de Luigi Francavilla, o Clube Sepetiba estará elegendo sua representante que, sem a menor dúvida, será uma das mais fortes, dentre as demais já eleitas por outras agremiações sociais. Têrça-feira próxima, estaremos apresentando completa reportagem.

O CLUBE HÍPICO TRANSFERIU HOMENAGEM

Segundo os informes prestados pela colunista LOU, estava marcado para ontem, na sede do Clube Hípico, um movimentado coquetel dançante em homenagem à crônica especializada. Entretanto, em face dos últimos acontecimentos, que vêm abalando a vida da cidade, a direção do Hípico achou por bem transferir «sine-die» a reunião programada. O concurso de «twist» e «cha-cha-cha» será logo mais, às 21 horas. O presidente Vitor Abramor vai reunir uma moçada categorizada para uma exibição de estilo.

O NITEROIENSE ENCERRA HOJE

Com uma extensa programação junina, o Clube Niteroiense encerra, hoje, suas atividades, apresentando aos seus associados e convidados uma festa com quermesse no campo, queima de fogos, barraquinhas e tudo. Um grandioso bingo consta na programação. Uma bonita televisão é dada como prêmio máximo. Agradecemos o atencioso convite.

«POTINS»

Hoje, no Clube Central, a família Kalil estará recebendo em grande estilo para um duplo acontecimento. O primeiro: o enlace da bonita Emi Kalil com o sr. Antônio Afonso Pimentel. A cerimônia religiosa acontecerá na Igreja do Ingá, as 17 horas. O segundo: a comemoração das Bodas-de-Prata do ilustre casal sr. e sra. Paulo Kalil. O mundo social da «piorcapi» estará presente. * O Clube Lider estará oferecendo, logo mais, uma reunião dançante na base do «Hi-Fi». * Dr Pedro da Cunha e família passando o final de semana em Maricá. * Vera Lúcia Gatti é uma das fortes candidatas no título de «Rainha do Clube da Amizade dos Universitários Fluminenses». * O fotógrafo-repórter Ademar Reis com uma bonita reportagem da estonteante lourinha Arinete Moreira. * Por hoje é só. Um bom fim-de-semana.

Suzana Garcia Silveira, nos mostra, nesta bonita pose, o que será a sua presença no certame "Sinhàzinha dos Clubes de S. João". O "Country Club" está muito bem representado

Comércio de Caxias só abrirá suas portas com garantias do Exército

NITERÓI — Mais de 500 comerciantes de Caxias reuniram-se na sede da Associação Comercial local, quando sob a presidência do juiz de Direito, Nélson Martins Ferreira, decidiram defender à bala sua integridade física e suas propriedades. Manterão ainda seus estabelecimentos (os que escaparam aos incêndios e depredações) fechados enquanto não contarem com uma efetiva garantia policial do govêrno do Estado.

Os prejudicados protestaram, durante a reunião, contra a insegurança em que vive a cidade, já que a Delegacia local é impotente para conter as turbas que assaltam e invadem as casas comerciais tudo destruindo e saqueando. Informaram que só com a presença das tropas do Exército voltarão a abrir suas portas.

MAIS DE UM BILHAO

Os comerciantes que foram vítimas de saques e depredações, estimam em mais de um bilhão de cruzeiros os seus prejuízos. Ainda persiste o clima de apreensão, pois horas após a reunião realizada na Associação Comercial, novos conflitos se registraram na Praça do Pacificador, em face da retirada das tropas do Exército.

Os proprietários do "Mercado S. Vicente" perderam mais de 20 milhões de cruzeiros nos lamentáveis acontecimentos. Tiveram duas casas saqueadas e uma incendiada, na Galeria Baltazar. Os prejudicados já estão procedendo a um levantamento de todos os seus prejuízos, que enviarão ao juiz da Comarca para o início das providências visando a indenização dos bens perdidos.

SITUAÇÃO PIORA

O fechamento da maioria das casas de gêneros alimentícios de Caxias, em decorrência das invasões e depredações, piorou a situação para as donas de casa do município que não têm onde comprar alimentos.

Há dois dias que no centro da cidade só funciona a "Mercearia Nacional", de propriedade do sr. Eronides Batista, que o presidente da Associação Comercial de Caxias. O estabelecimento trabalha em meio a grande burburinho e fortemente protegido pela polícia.

POLICIA DO POVO

Através de uma emissora caxiense, o delegado Amil Rechaid pediu a colaboração do povo, no sentido de formar um policiamento voluntário, a fim de impedir que elementos extremistas comandassem novos assaltos, o que seria ainda mais desastroso para a população. Uma hora após a transmissão do apêlo, cêrca de 500 voluntários já tinham se apresentado na Delegacia, sendo divididos em grupos e espalhados pela cidade fazendo ronda policial, pedindo calma e esclarecendo que a agitação só estava trazendo problemas e prejuízos para o próprio povo.

BB terá novas instalações em Niterói

NITERÓI — O Banco do Brasil marcou para amanhã a cerimônia de inauguração de suas novas instalações na capital fluminense, na Avenida Amaral Peixoto, confluência com a Rua Barão do Amazonas, bem no centro comercial. A solenidade de inauguração, que contará com a presença de várias autoridades federais, estaduais e municipais, tem seu início previsto para as 10 horas da manhã.

Celso Peçanha enalteceu nôvo governador: Janoti

Com a posse do deputado Carvalho Janoti, que prestou juramento às 20 horas e 35 minutos de sexta-feira, na Assembléia Legislativa, o Estado do Rio tem nôvo governador. O sr. Celso Peçanha renunciou para concorrer ao Senado.

O sr. Celso Peçanha esperou pelo seu substituto durante mais de duas horas, no Ingá, e abraçou calorosamente o sr. Janoti, à sua chegada. No discurso de transmissão do cargo, o sr. Celso Peçanha disse que agora vai para a luta, com os seus amigos do PSD. Enaltecendo seu sucessor, o sr. Celso Peçanha disse que o sr. Carvalho Janoti é um homem de elevado gabarito e acentuado espírito público, capaz de prosseguir suas obras.

O coronel Agenor Feio, no exercício da presidência do PSD, face à ausência do sr. Amaral Peixoto, enalteceu, também, a personalidade do sr. Janoti, apontando-o como homem de partido exemplar e devotado às causas públicas.

O sr. Carvalho Janoti não correspondeu ao entusiasmo partidário com que os seus companheiros de partido saudavam sua posse. Preferiu ser comedido, conquanto afirmasse sua condição de pessedista. Disse que pretende fazer um govêrno de coalisão, sem paixão partidária, considerando a situação difícil que atravessa o país.

O nôvo governador dirigiu a seguinte mensagem ao povo fluminense: "E' meu desejo que todos os fluminenses de responsabilidade e boa-vontade me ajudem a levar a bom têrmo o meu curto período de govêrno. O povo do Estado do Rio, que hoje começo a governar, para honra minha, uma vez mais não me faltará, como nunca faltou. A êsse povo bom e amigo, minha mais sincera homenagem".

O SECRETARIADO

O sr. Carvalho Janoti declarou ao DIARIO CARIOCA, da madrugada de ontem, que nada estava decidido, ainda, quanto aos nomes para o seu govêrno.

Apesar da reserva mantida pelo sr. Janoti, elementos a êle chegados informavam existirem, já, vários escolhidos. Entre êles, estariam, por exemplo, os dos srs. Nicanor Campanário para secretário de Segurança, Décio Duboc Roché — de Teresópolis, para secretário do Interior, e Túlio Madruga para continuar no comando da Polícia Militar.

KEZEN AGUARDA

O sr. José Kezen não esconde dos amigos a contrariedade que lhe causou o inesperado desfecho do problema da sucessão do sr. Celso Peçanha.

Aguardará, entretanto, o julgamento definitivo da questão pelo Supremo Tribunal, sexta-feira próxima, para pronunciar-se a respeito, em mensagem ao povo fluminense, particularmente aos seus correligionários do PSD.

Como sinais do seu agastamento, informa-se que se recusou a atender telefonema do sr. Celso Peçanha e não aceitou um cargo de ministro do Tribunal de Contas que o ex-governador lhe oferecera antes de deixar o govêrno. Respondendo à oferta de nomeação, o sr. José Kezen teria pedido ao emissário do sr. Celso Peçanha para dizer-lhe apenas que "não era êle, Celso..."

Aplicação da 2.ª dose de vacina Sabin

NITERÓI — O nôvo Secretário de Saúde dr. Rafael Rocha, informou que o Instituto de Manguinhos entregará, imediatamente, vacinas "Sabin" já diluídas para a aplicação de sua segunda dose na população infantil fluminense.

Govêrno inicial da Argélia tenta união com os militares

Espera-se para breve a solução do conflito

PARIS — O govêrno provisório argelino (GPRA) parece estar fazendo outro, e talvez a última, tentativa de solucionar pacificamente o conflito com os militares.

O delegado da Frente de Libertação Nacional (FLN) junto ao Executivo Provisório, dr. Mostefai, chegou ontem à noite a Rabat, Marrocos, onde também está sendo aguardado o vice-primeiro-ministro Ben Bella, adversário de Ben Khed.

GOVERNO OTIMISTA

Os círculos do govêrno provisório se mostram otimistas e esperam que a crise seja resolvida breve.

O executivo provisório começou hoje a transferir-se de Rocher Noir para Argel.

O ministro do Exterior do GPRA, SAAS Damalas, precisou ontem à noite a competência do chamado govêrno provisório e do Executivo Provisório criado depois dos convênios de Evian. O GPRA representará o país no exterior e o executivo cuidará da administração interna até a eleição de uma assembléia nacional.

CONFUSÃO

Entrementes, Marrocos se aproveita da confusa situação para ocupar parte do Saara Argelino, perto de Colom Becmar, território reivindicado por Marrocos sem êxito já nos tempos do domínio francês.

DOMINIO

Em Orã, o Exército de Libertação Nacional continua dominando pràticamente a cidade. Outros contingentes entraram ontem à noite, em Flemcen, procedentes do Marrocos, sendo recebidos entusiàsticamente pela população.

REUNIÃO

Vários batalhões das unidades do ELN estacionadas na Tunísia reuniram-se ontem às tropas da Wilaya número um, de Tebessa. Os chefes da referida Wilaya pertencem à ala de Ben Bella. (DPA-TRP-DC)

Vão se reunir os não comprometidos

CAIRO — A comissão de onze potências está ultimando os preparativos da Conferência Econômica, de pelo menos 26 não comprometidos, que se iniciará na segunda-feira próxima, no Cairo.

A presidência da Conferência será exercida pelo ministro egípcio da Economia, Kaissuni. Os vice-presidentes serão os delegados-chefes da Iugoslávia, Brasil, Indonesia e Gama ou Etiópia.

CONVIDADOS

Na qualidade de observadores foram convidados a ONU, o Fundo Monetário Internacional, a Liga Árabe e a Secretaria de Cooperação Afro-Asiática.

DESPESAS

As onze potências que convocaram a conferência cobrirão as despesas calculadas em 70.000 dólares. (DPA-TRP-DC)

Kruchev fará um nôvo apêlo ao desarmamento

MOSCOU — O primeiro-ministro soviético Nikita Kruchev fará, segundo se espera, seu mais vigoroso apêlo em favor do desarmamento desde sua intervenção nas Nações Unidas em 1960, em um discurso que pronunciará no "Congresso Mundial Pela Paz e o Desarmamento" que será inaugurado amanhã.

A conferência atraiu umas duas mil pessoas defensoras da paz de uma centena de países. Entre êles se contam dirigentes operários, pedagogos, homens de ciências, dignatários eclesiásticos e outras personalidades públicas.

PROPAGANDA COMUNISTA

O Congresso se realiza sob os auspícios do "Conselho Mundial da Paz", que vem seguindo constantemente as linhas da propaganda comunista em seus pronunciamentos públicos.

PRINCÍPIOS

Os observadores ocidentais em Moscou esperam que alguns dos delegados de países não comunistas propugnem princípios contrários à política de desarmamento soviético.

IMPORTANTE

O discurso de Kruchev aos delegados será sua primeira alocução importante dedicada ao tema do problema dos armamentos desde que propôs seu plano de desarmamento à Assembléia Geral das Nações Unidas em 1960.

CULPABILIDADE

Espera-se que o primeiro-ministro volte a lançar ao Oeste a culpa de que não haja um acôrdo de desarmamento nem de proibição de provas nucleares.

OBJEÇÕES

Não há indício algum de que o chefe soviético va desistir de suas objeções ao tipo de estrito contrôle internacional que as potências ocidentais insistem em que deve formar parte de qualquer acôrdo.

Até agora não se anunciou quando falará Kruchev. (UPI-DC).

URSS levantou restrições aos turistas

WASHINGTON — Foram levantadas tôdas as restrições aos turistas soviéticos.

O govêrno norte-americano, ao anunciar esta decisão, expressou sua esperança de que agora o govêrno de Moscou concede plena liberdade de movimento em tôda União Soviética a turistas norte-americanos.

NOTA INFORMATIVA

O Ministério do Exterior fêz entrega ao embaixador soviético em Washington de uma nota na qual informa esta medida ao mesmo tempo que propõe prontas conversações para eliminação total das inscrições de viagens para os cidadãos de um e outro país.

DIPLOMATAS

A nova disposição não abrange os diplomatas e outros funcionários soviéticos, que não poderão ir além de 40 Km ao redor de Washington e New York, tem reciprocidade às disposições soviéticas para os diplomatas estadunidenses na URSS. (DPA-TRP-DC).

Colômbia está alcançando madureza política

BOGOTÁ — A impressão de que o país vai alcançando sua madureza política, tal como o demonstram os últimos dois comícios eleitorais, determinou o êxito das medidas governamentais no aspecto econômico e financeiro.

Revela-se que um distinguido grupo de homens de Estado e economistas realizara um exame do atual sistema cambial e as projeções da balança de pagamentos, através do qual são apresentados diversos pontos de vista a favor ou contra as medidas postas em prática pelo govêrno.

CÂMBIO ÚNICO

Os porta-vozes de algumas entidades, inclusive, pediram a unificação dos câmbios que regem para o mercardo livre de capitais e para os certificados originados das exportações maiores.

SEM CONDIÇÕES

Porém o país não está em condições de chegar a essa prática, porque não é possível chegar a êsse extremo em limitação das importações. (ORBE-TRP-DC)

Churchill apresenta sintomas de flebite

LONDRES — Sir Winston Churchill apresenta sintomas de flebite — inflação de uma artéria — segundo um boletim médico publicado hoje.

O ex-primeiro-ministro britânico está se restabelecendo de uma operação na perna, por motivo de uma queda.

BOLETIM MÉDICO

O boletim médico do Hospital Middlesex diz que Churchill, que tem 87 anos, "passou uma noite tranquila". Existem sintomas de princípio de flebite na perna esquerda. Foram tomadas as medidas adequadas para fazer frente a situação.

FRATURA

Churchill sofreu a fratura do fêmur da perna esquerda, há nove dias, enquanto estava de férias em Monte Carlo.

MÉDICOS

O boletim foi assinado pelo médico pessoal de Churchill, Lord Moran e por outros três médicos, professor H. J. Seddon, P. H. Newman e D. E. Bedford.

IRREGULARIDADE

Têrça-feira última, os médicos anunciaram que se havia registrado certa "irregularidade na pulsação de Churchill.

SEM VISITAS

Pela primeira vez desde que foi internado, esta manhã foi proibido que o paciente recebesse visitas. (UPI-DC).

Dra. MAG
GINECOLOGIA
OBSTETRICIA
CIRURGIA
Rua Fred. Meier, 16 - S/306
Telefone: 49-4186 — Meier

PRODUTOS DE VALOR DA FLORA MEDICINAL
JURIPITAN
Combate as cólicas e as congestões do fígado, os cálculos hepáticos e icterícia.
CHÁ MINEIRO
Indicado contra reumatismo gotoso e artritismo, moléstias da pele e, por ser muito diurético, nas doenças dos rins.
J. MONTEIRO DA SILVA LTDA.
Tel. 23-2726 — RIO
193 — Sete de Setembro — 195

Encomendou funeral para uma irmã viva

UDINE — O singular episódio verificou-se na Itália do Norte. Uma mulher Margherita De Damieni, de profissão vendedora ambulante, não dava notícias de si mesma há bastante tempo.

Há uns dias, nas águas do Rio Dora foi encontrado o cadáver de uma mulher, e o irmão de Margherita, Giovanni De Damiani, o reconheceu como o corpo da irmã.

TRAMITES DOS FUNERAIS

Pesaroso, o homem iniciou os trâmites para os funerais. No entanto, telefonou a outra irmã que mora na cidade de Bolzano, para informá-la sôbre a triste circunstância.

MARGHERITA VIVA

Mas assim foi desfeito inesperadamente o caso: Margherita se encontrava exatamente hóspede da irmã naquela cidade, e teve um susto terrível quando ouviu comunicar do irmão de que estava morta.

Os funerais foram naturalmente cancelados, e espera-se que tão cedo não sejam realizados, pois — segundo antiga superstição italiana — tais enganos prolongam a vida. (ANSA-DC).

ESTÁ DOENTE?
Não tem melhoras? Deseja uma consulta espiritualista? Escreva dizendo o que sente para a Tenda Espírita São Miguel, na Rua Conde de Bonfim, 206 Tijuca, enviando envelope endereço e selos para a resposta.

Organização Mara de Obras e Indústria S.A.

ASSEMBLÉIA GERAL EXTRAORDINÁRIA

CONVOCAÇAO

A Diretoria da ORGANIZAÇÃO MARA DE OBRAS E INDÚSTRIA S. A., usando das atribuições que lhe são conferidas por lei, convoca os senhores acionistas para a Assembléia Geral Extraordinária que se realizará no dia 10 de julho de 1962, em sua sede na Avenida Presidente Vargas 509, 20.º andar às 14,30 horas com a seguinte ordem-do-dia:

a — alteração dos estatutos para efeito de serem criados, preenchidos ou extintos cargos da diretoria, inclusive com a modificação dos atuais diretores, se necessário.

b — tratar de assuntos de interêsse da companhia.

Rio de Janeiro,

JOSÉ SALLES TAVARES — Diretor-gerente.

Sensacional!
CASSIO MUNIZ voltou a vender Lambretta!
E agora em
30 meses sem entrada!

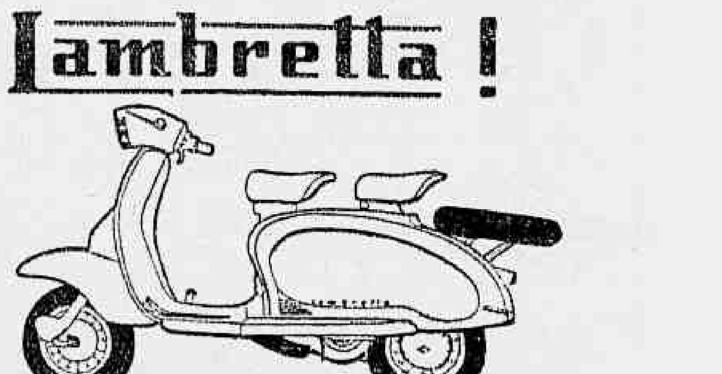

• Aprovação do crédito no ato da compra
• Entrega imediata
• Assistência técnica em qualquer época
CASSIO MUNIZ
Rua Senador Dantas, 74 esq. de Evaristo da Veiga
Av. Copacabana, 782-A em frente ao Art-Palácio

SERRARIA SÃO PEDRO
DO ALICERCE À CUMIEIRA
RUA SÃO LOURENÇO, 209
TELEFONE 1-4276

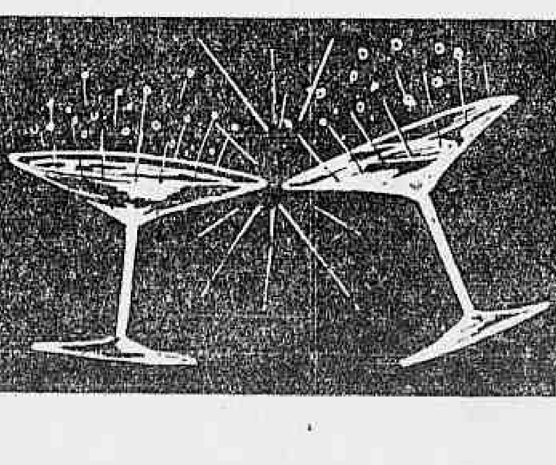

Já inaugurou a sua filial-centro
RUA AURELINO LEAL, 36

VIAÇÃO REAL MINEIRA DE ONIBUS LTDA.
AVENIDA VENEZUELA, 27 — S/ 224
TEL.: 43-1662
RIO—TEÓFILO OTÔNI (MG)
DIARIAMENTE:
Saída Rio de Janeiro às 16,30
Saída Teófilo Otôni às 12,30
Vendas de Passagens — Praça Mauá — Guichet, 32
TEL.: 23-9113 — R. 2

Vagas no IBECC para quem souber línguas

No Instituto Brasileiro de Educação, Ciência e Cultura, estão vagos os cargos de diretor do Departamento de Educação, diretor-adjunto do Departamento de Ciências Exatas e Naturais e conselheiro para as questões econômicas do Departamento de Ciências Sociais, que poderão ser preenchidos por brasileiros de ambos os sexos.

A UNESCO, segundo seu diretor-geral, sr. René Maheu, exige que os candidatos saibam ler, escrever e falar o inglês e francês correntemente e tenham conhecimentos especializados para os cargos a que se candidatarem.

CONDIÇÕES

Para todos êsses postos, a UNESCO exige que os candidatos saibam correntemente ler, escrever e falar o inglês e o francês. Para o cargo de diretor do Departamento de Educação, são necessários títulos universitários de nível superior, de preferência no domínio da educação (pedagogia, educação comparada, administração do ensino, organização e métodos de educação de adultos etc.); conhecimento profundo dos sistemas de educação: experiência e competência administrativas. O titular será nomeado por um período inicial de dois anos.

Para o cargo de conselheiro econômico, o candidato deverá possuir grau universitário de ciências econômicas; conhecimento profundo dos aspectos econômicos da educação, da ciência, da tecnologia e da informação. O titular deverá também ter as qualidades de administrador e de diplomata.

Finalmente, para diretor-adjunto do Departamento de Ciências Exatas e Naturais, os pretendentes devem ter títulos universitários e serem especialistas de pesquisas e de ensino no domínio das ciências exatas, naturais ou técnicas. O programa atual do Departamento se estende aos seguintes pontos: cooperação internacional no setor das ciências fundamentais; ciências da terra: recursos naturais: oceanografia; ciências biológicas; documentação científica; ensino das ciências e ciências técnicas.

Jornalistas apóiam o presidente

Os diretores da Federação Nacional dos Jornalistas Profissionais passaram telegrama ao presidente João Goulart hipotecando-lhe irrestrita solidariedade pela atitude que tomou na recente crise política em defesa da formação de um Gabinete nacionalista.

Os jornalistas brasileiros, segundo os autores do telegrama, apóiam o presidente Goulart em "sua atitude enérgica contra a manobra dos reacionários, que pretendem impedir o desenvolvimento do curso normal da civilização".

TELEGRAMA

É o seguinte o texto do telegrama:

"A diretoria da Federação dos Jornalistas Profissionais, em sua reunião de ontem, decidiu reiterar, publicamente, e comunicar a vossência sua inteira solidariedade à atitude adotada pela esmagadora maioria das organizações nacionais do movimento sindical brasileiro, na defesa do direito do povo a ter um govêrno nacionalista capaz de realizar reformas urgentes indispensáveis ao progresso do nosso país e ao bem-estar do povo. Os jornalistas profissionais brasileiros aplaudem a atitude enérgica de vossência diante de manobras reacionárias, que pretendiam impedir o curso normal do desenvolvimento da civilização e da democracia no Brasil. (aa) Nabor Caires de Brito, presidente. Carlos Alberto da Costa, secretário".

Penitenciária Lemos de Brito faz anos hoje

A Penitenciária Lemos de Brito festeja hoje seus 193 anos de vida com um programa que irá das 6 às 16 horas, com [illegible] missa oficiada pelo cardeal Dom Jaime Câmara, churrasco e horário comemorativo com alguns presos.

A Penitenciária foi criada em 1769 com o nome de Casa de Correção do Rio de Janeiro, depois passou a Casa de Correção, Penitenciária Central do Distrito Federal e, a partir de 1957, recebeu o nome de Lemos de Brito.

MELHOR DA AMÉRICA

A Lemos de Brito passou por uma grande reforma em 1943 e é considerada hoje como a mais moderna da América do Sul.

O programa de festejos começa às 6 horas, com a alvorada, missa às 8 horas com o cardeal dom Jaime, churrasco às 12, no Setor Agro-Industrial de Bangu, «show» de artistas às 14 horas e encerramento às 16 horas quando alguns presos terão liberdade condicional.

Pôrto terá novos melhoramentos

Dentro do plano de reforma e melhoramentos do Pôrto do Rio de Janeiro, será inaugurada, dentro de mais alguns dias, a segunda fase das instalações do Parque de Minério e Carvão naquele local, com o funcionamento dos equipamentos correspondentes à pilha n. 3 daquele parque especializado.

Uma série de guindastes será recuperada, inicialmente, segundo informou o engenheiro Alaísio Clark Ribeiro. Para isso, virão ao Brasil os técnicos que montaram os guindastes ingleses. Além disso, pretende a Administração do Pôrto adquirir sete guindastes de 7 toneladas; 57 de três t; 1 guindaste de pneu, de 25 t; 2 de 15 t e 10 de 5 toneladas. Serão adquiridos, também, material ferroviário (3 locomotivas e 30 vagões) e 30 cavalos mecânicos. Estas providências constam de relatório enviado pelo diretor da APRJ ao Ministério da Viação e com o auxílio do Fundo de Financiamento Alemão.

Frisou ainda o engenheiro Alaísio Clark Ribeiro que outro projeto tem por fim aproveitar a capacidade ociosa do Frigorífico da APRJ, destinado a frutas, cujo volume decresceu em virtude da queda de produção de laranjas no Estado do Rio (Nova Iguaçu), e também construir silo para trigo com capacidade de 10 mil toneladas.

"PAPEL CARBONO"

DE

RENATO MURCE

COM

RIVA

BLANCHE

NO AUDITÓRIO, SÁBADO,

ÀS TREZE E TRINTA

TV-RIO - CANAL 13

Líder da greve: não há orientação comunista

Na condição de delegado-eleito do Brasil, partiu, ontem, para Berlim, o sr. Dante Pelacani, presidente da Confederação Nacional dos Trabalhadores na Indústria, que participará da reunião da Confederação Internacional das Organizações Sindicais Livres (CIOSL).

Nessa oportunidade, o sr. Dante Pelacani fará uma exposição sôbre a última greve geral dos trabalhadores e informará aos representantes de outras nações sôbre o movimento sindical brasileiro, onde os líderes que se divorciaram das massas foram superados.

COMUNISMO E' FRUSTRAÇÃO

Antes de embarcar, o sr. Dante Pelacani afirmou, que também informará, que os dirigentes sindicais divorciados das massas são frustrados em seus objetivos e procuram divulgar que os sindicatos são liderados por elementos comunistas.

— "Isto realmente não acontece — acentuou o sr. Dante Pelacani — mas é divulgado no sentido de impedir a independência econômica do país e automàticamente um melhor nível de vida para os trabalhadores.

GREVE POLÍTICA

Afirmando que o movimento sindical influi diretamente na política e está na situação econômica do país o sr. Dante Pelacani explicou a greve geral deflagrada pelos trabalhadores nos últimos dias e asseverou: "Tranqüilidade social no país só com estabilidade econômica e por isso os sindicatos interferem na política".

LIDERANÇA

Liderando as organizações sindicais dos trabalhadores na indústria, o sr. Dante Pelacani vai disputar a direção da CIOLS na América Latina. Pretende o líder sindical dar a CIOLS na América do Sul a mesma ação que imprimiu na CNIT: sentir de perto os problemas dos trabalhadores para poder liderá-los em qualquer movimento.

Minas não dá 1/3 aos estudantes

BELO HORIZONTE — A pretensão dos universitários mineiros em participar com um têrço dos membros de congregações das faculdades foi denegada, ontem, pelo Conselho Universitário, que, reunido sob a presidência do Reitor Orlando de Carvalho, decidiu manter a sua atual composição, bem como a dos conselhos departamentais e congregações.

Pelas normas atualmente em vigor, os estudantes representam-se no Conselho Universitário pelo presidente do Diretório Central dos Estudantes, com voz e voto; nas congregações, pelo presidente dos centros acadêmicos respectivos, nos conselhos departamentais, por representante habilitado segundo o regulamento de cada estabelecimento.

DIRETRIZES

O Conselho Universitário deliberou, ainda, incluir imediatamente no atual estatuto da Universidade as disposições pertinentes e impositivas da Lei de Diretrizes e Bases da Educação. Já na próxima segunda-feira a comissão para tal designada iniciará os trabalhos de adaptação estatutária.

Finalmente, ficou decidido na reunião que os diretores das diversas unidades universitárias serão nomeados pelo presidente da República dentre os professôres catedráticos efetivos em exercício, eleitos em lista tríplice pela congregação respectiva, em escrutínios secretos, podendo ser reconduzidos duas vêzes.

CONCLUSÕES DA 8.ª PÁGINA

Gêneros . . .

nos para organizar filas e assistir os elementos perturbadores da ordem que sempre aparecem nessas ocasiões.

CRISE PIOROU

Os gêneros em falta: arroz, feijão prêto, açúcar e farinha de trigo, continuaram ausentes nos postos revendedores das mercearias e pequenos armazéns, havendo apenas, em pequena quantidade, nos postos e caminhões do SAPS e COFAP.

A falta do arroz vem sendo resolvida pelas donas-de-casa, com a substituição do produto por batata inglêsa, que está sendo vendida a partir de Cr$ 65,00, o quilo, atingindo até o preço de Cr$ 78,00.

Com a impossibilidade de comprar feijão prêto, o pobre vem recorrendo aos de outras qualidades, como o fradinho, branco, enxôfre, cavalo ou manteiga, cujos preços variam de acôrdo com a procura.

Para a farinha de trigo, ainda não foi encontrado recurso pelas donas-de-casa, que, não encontrando o produto há bastante tempo, resolveram riscá-lo dos cardápios, solucionando a falta do açúcar refinado, ainda escasso, pelo cristalizado, impuro.

Cultura . . .

À tarde, haverá uma cerimônia no Ministério das Relações Exteriores.

NO RÁDIO

No setor radiofônico, a Rádio Ministério da Educação transmitirá, na próxima semana, uma série de programas onde serão estudados fatos da vida e da obra de Quintino Bocaiuva, enquanto o Serviço Nacional de Teatro, ainda no correr de 1962, publicará algumas de suas peças em volume. Outras comemorações: lançamento do livro "Quintino Bocaiuva" da autoria de Ciro Silva, havendo ainda o Ministério da Educação contratado com o historiador Raimundo de Magalhães Júnior, uma biografia documentada do prócer republicano.

Saque foi . . .

9.20 — A multidão voltou a atacar e o sr. Júlio, que tinha retirado, alguns minutos antes, sua família do local, nada pôde fazer contra a turba enfurecida.

10.10 — Finalmente chegou a polícia que expulsou os invasores do armazém, conseguindo salvar grande parte das mercadorias.

O TIO DE JÚLIO

O sr. Orcedoni Barbosa da Silva, tio de Júlio Vieira, não teve, porém, a sorte de seu sobrinho e foi morto durante a invasão do armazém localizado na Av. Eliópolis, 1.170. Orcedoni morava nos fundos do armazém que tinha sob a sua responsabilidade A multidão roubou e saqueou as mercadorias sem que o encarregado pudesse fazer nada, mas quando alguns indivíduos tentavam roubar um porco que criava nos fundos do quintal, Orcedoni reclamou. Reclamou e foi morto na ocasião com cinco tiros de revólver.

Notas de . . .

(Conclusão da pág. 7)

TC x Tijuca e Flu x Bangu; dia 31 — Fla x Flu, Tijuca x Vasco e Bangu x Grajaú TC; dia 3 de agôsto — Flu x Tijuca, Grajaú TC x Vasco e Fla x Bangu; e dia 7 — Fla x Tijuca, Grajaú x Flu e Bangu x Vasco. Releva observar que os dois jogos registrados em primeiro lugar serão realizados no Ginásio "Gilberto Cardoso".

2 — Com surprêsa, chegaram anteontem ao Rio os cestobolistas brasileiros que participaram de uma temporada de sete jogos em Pôrto Rico. Os jogadores paulistas já seguiram para a capital bandeirante.

3 — O presidente do Vasco da Gama, nosso confrade José da Silva Rocha, talvez não saiba que o seu clube esteja "nadando em ouro". Sòmente um clube financeiramente forte pode dispender Cr$ 628 mil pela transferência de um jogador de basquete. Ao seu nôvo cestobolista, vindo de São Paulo e conhecido por Paulista, foi pago Cr$ 100 mil de luvas e 24 promissórias de Cr$ 22 mil, o que totaliza aquela quantia acima. Não nos foi informado se o referido atleta ganhará "bicho" por jôgo ganho.

4 — Ocorre que clube e jogador, quando transgridem as rígidas leis amadoristas, agem com natural inteligência e discrição. Ninguém assina documento e quando surge qualquer dificuldade negam categòricamente o fato e exigem provas. Ninguém provou ter o corintiano dispendido vultosas quantias para conquistar jogadores de outros clubes, nem ninguém provará que o Vasco da Gama incorreu em falta grave ao burlar a lei que rege o esporte amador. Não faltará quem afirme que o jogador Paulista veio para a Guanabara e seguiu para São Januário por ser vascaíno desde pequeno...

MAURICIO

Vice-governador "sui generis" na Guanabara

"A idéia, levantada na Assembléia Legislativa, de fixar-se o mandado do vice-governador de maneira a que o eleito assumisse o govêrno do Estado quando expirasse o do sr. Carlos Lacerda não poderá prosperar por dois motivos: o primeiro, porque, assim, o escolhido seria um governador "sui generis" por dois anos, sem ter sido eleito para isso, e o segundo, principalmente, devido ao regime parlamentarista que será adotado em todos os Estados"

Essa foi a opinião emitida, ontem, pelo desembargador Homero de Pinho, presidente do TRE da Guanabara, pronunciando-se a respeito da emenda constitucional apresentada, procurando solucionar a situação resultante do recente julgamento do Supremo Tribunal Federal, com referência aos mandatos dos atuais deputados estaduais e a duração do mandato do vice-governador.

IMPRENSA NOTICIOU

Informou o magistrado ter tomado conhecimento do assunto, apenas, pelo noticiário da imprensa, que afirmava pretender tal emenda "dar ao vice-governador que vier a ser eleito um período de mandato como governador e aos deputados um mandato a terminar em 1967, de modo a estabelecer, daí por diante, a coincidência na renovação dos mandatos em geral.

SUBSTITUTO DE GOVERNADOR

Frisou o presidente do TRE que de acôrdo com a alteração proposta, o eleito não seria mais "um mero vice-governador, pois prosseguiria no govêrno, após a terminação do mandato do governador, do qual não é senão um simples substituto nos impedimentos ou faltas durante o período do seu mandato".

PARLAMENTARISMO

"Terá de ser, também, considerado — prosseguiu — o fato de que ao término do mandato do atual governador da Guanabara, como em todo o Brasil, não haverá mais o cargo de vice-governador, pois os Estados, em conformidade com o art. 24 do Ato Adicional de 2 de setembro de 1961, terão que adaptar-se ao sistema parlamentar e neste sistema não há vice-governador".

SESSÃO NO TRE

O plenário do TRE foi convocado, pelo presidente Homero Pinho, para uma sessão, amanhã, às 13 horas, quando será discutida a eleição do vice-governador e a duração de seu mandato e dos deputados estaduais a serem eleitos a 7 de outubro.

Os trabalhos do XI Congresso de Medicina

Em prosseguimento aos trabalhos do XI Congresso Nacional de Medicina, cuja instalação teve lugar na noite de ontem, sábado, estão programadas para a semana entrante, de 9 a 14, em três períodos, as atividades científicas, bem como as Exposições da Indústria Farmacêutica e de Material Hospitalar e outras organizadas pela Academia Nacional de Medicina. Tôdas as atividades se desenvolvem na sede da referida entidade, na Av. General Justo, 365.

SESSÕES MATUTINAS

As sessões matutinas, das 8 às 12 horas, estão assim organizadas: dia 9 — Ensino médico (seminário), Fibromiomas (simpósio), Úlcera gástrica mesa redonda) Cursos (Ortopedia, Dermatologia, Oftamologia); dia 10 — Pediátria (temas livres), Cirurgia Torácica (Temas livres), Reabilitação (Temas livres-, Cursos (Neurologia, Oftamologia e Cardiologia); dia 11 — Doenças da Nutrição (Temas livres), Cursos (Urologia, Dermatologia e Obstetrícia); dia 12 — Psiquiatria Social (Simpósio), Neurocirurgia (Temas livres), Obstetrícia (Temas livres) Cursos (Cardiologia, Dematologia, Endocrinologia); dia 13 — Psiquiatria Social, Doenças Pulmonares, Ginecologia e Cursos (Obstetrícia, Neurologia e Cardiologia); dia 14, sábado — Psiquiatria Social (Simpósio), Problemas de Tropicologia (Seminário), Trabalhos laureados e medalhas, havendo ainda a escôlha da sede e data do XII Congresso Nacional de Medicina.

SESSÕES VESPERTINAS

As sessões vespertinas, das 14 às 18 horas, obedecerão ao seguinte programa: dia 9, segunda-feira — Neurologia e Dermatologia (temas livres); Cirurgia da Surdez (Simpósio); Cursos de Urologia, Obstetrícia e Ginecologia; têrça-feira, dia 10 — Cirurgia Geral, Doenças Tropicais e Cancerologia (temas livres); Cursos de Endocrinologia, Otorrino e Ortopedia; quarta-feira, 11 — Uropatias (Simpósio), Endocrinologia e Ortopedia (temas livres); Cursos de Ginecologia, Otorrino e Neurologia; quinta-feira, 12 — Geriatria (Simpósio), Otorrino e Terapêutica (temas livres), Cursos de Ortopedia, Oftalmologia e Urologia; sexta-feira, 13 — Glaucoma (Simpósio), Deontologia Médica (Temas livres), Doenças Metabólicas Hereditárias (mesa-redonda); Cursos de Otorrino, Ginecologia e Endocrinologia; sábado, 14 — Conclusões e relatórios; Prêmio Alvarenga; diplomas; Medalha Soares de Meireles; Encerramento.

SESSÕES NOTURNAS

As sessões noturnas, das 20 às 24 horas, serão assim desenvolvidas: amanhã: Organização Hospitalar (Seminário); Cardiologia, Fisioterapia e Dermatologia (Temas livres) têrça-feira, 10; Câncer do pulmão (Simpósio) Radiologia, Gastrenterologia e Psiquiatri (Temas livres); quarta-feira, 11: Psiquiatria (Simpósio); Oftalmologia (Temas livres), Anestesiologia (Mesa redonda), Protologia (Temas livres); quinta-feira, 12: Vias biliares e T. antifecciosas (Simpósio), Clínica Médica (Temas livres), Conjuntura farmacêutica (Seminário); sexta-feira, 13: Radioisótopos e Doenças reumáticas (Mesa redonda), Cirurgia vascular e Urologia (Temas livres); Coquetel de encerramento das atividades do XI Congresso Nacional de Medicina, na sede da Academia Nacional de Medicina (Avenida General Justo, 365).

Vasco tem . . .

(Conclusão da pág. 7)

25 pontos sôbre o Vasco, pràticamente o clube alvinegro já poderá se considerar como campeão da cidade, embora Flamengo e Vasco possam atrapalhar êsse intento.

PROGRAMA DE HOJE

É o seguinte o programa, raias e concorrentes à regata de hoje:

1º páreo — Outriggers a 8 — Principiantes — Clássico "Assembléia Legislativa do Estado da Guanabara". — Guanabara, raia 1; Botafogo, 2; Vasco, 3; Flamengo, 4; Botafogo "B", 5; Icaraí, 6; Vasco "B", 7; Flamengo "B", 8.

2º páreo — Outriggers a 4 com — Prova Clássica "Imprensa Carioca". — Senior — Botafogo "B", 1; Flamengo, [illegible]; Vasco "B", 5; Botafogo "A", 7; Vasco "A", 8.

3º páreo — Seniors — Double — Botafogo "A", 2; Vasco "B", 3; Vasco "A", 5; Botafogo "B", 6; Flamengo, 8; Icaraí, 9.

4º páreo — Principiantes — Outriggers a quatro com — Clássico Orlando de Mendonça Moreira — Flamengo "B", 1; Icaraí, 2; Botafogo "A", 3; Icaraí "B", 4; Flamengo "A", 5; Vasco "A", 6; Internacional, 7; Botafogo "B", 8; Vasco "B", 9; Guanabara, 10.

5º páreo — Outriggers a quatro sem — Juniors — Botafogo "B", 2; Vasco "B", 4; Flamengo, 6; Botafogo "A", 8; Vasco "A", 10.

6º páreo — Double de Juniors — Icaraí, 2; Vasco, 4; Botafogo "A", 6; Flamengo, 8; Botafogo "A", 10.

7º páreo — Novíssimos — Outriggers a 4 com — Guanabara, 2; Flamengo, 3; Vasco "A", 4; Botafogo "B", 5; Icaraí, 6; Vasco "B", 7; Botafogo "A", 8.

8º páreo — Iole a 8 — Principiantes — Clássico "Riachuelo" — Flamengo "B", 3; Flamengo "A", 4; Botafogo "B", 5; Icaraí, 6; Guanabara, 7; Botafogo "A", 8; Vasco, 9.

AUTORIDADES

O Conselho Técnico, em sua reunião de ontem, designou, também, as seguintes autoridades para o contrôle técnico da regata:

Árbitro geral — Henrique Nuremberg.

Juiz de partida — Bernardino Bueno; suplente, Nelson Guarda.

Juízes de raia — José Gomes — José Maria Teixeira e Armando Gomes Marcial.

Juízes de chegada — Gustavo Alves da Costa — Otávio Segadas — João José Machado Júnior — Nélson Zarur — Abílio da Costa.

Cronometrista — José Maria Teixeira.

Juristas de 85 países no Brasil: congresso

Duzentos juristas — juízes advogados do campo privado e público e catedráticos de Direito — virão ao Brasil para participar, em dezembro, de um Congresso Jurídico Internacional que se realizará em Quitandinha.

O certame será promovido pela Comissão Internacional de Juristas e se subordinará ao tema "Ação do Executivo e o Regime da Lei". A maior parte dos delegados virá dos países em fase de desenvolvimento, particularmente da África, da Ásia e da América Latina.

PROGRESSO

O secretário-geral da Comissão, Sir Leslie Munro, anunciou que a Comissão está preocupada com a necessidade vital de insistir junto aos juristas sôbre a urgência de imprimir ao regime da lei um ritmo de progresso condizente com o do desenvolvimento social e econômico.

O Congresso, será integrado por quatro comitês, organizados da seguinte maneira:

1 — Procedimentos empregados pelas repartições administrativas e pelos funcionários executivos.

2 — Contrôle da ação do Executivo pelo Legislativo e pelos Tribunais.

3 — Responsabilidade dos juristas numa sociedade em transformação.

4 — Papel do ensino do direito numa sociedade em transformação.

PLANOS

O plano de trabalho do Congresso será estabelecido na base de um questionário para cada um dos assuntos, que está sendo mandado a juristas individuais e a grupos de juristas no mundo inteiro, principalmente às seções nacionais da Comissão.

Os trabalhos do primeiro Comitê, que vai debater sôbre os procedimentos empregados pelo Executivo, partirão do princípio de que a justiça não se limita aos processos nos tribunais, o que ela tem que lidar constantemente com considerações sociais e econômicas em todos os aspectos da ação do Executivo referente tanto ao indivíduo como ao conjunto da comunidade.

O segundo Comitê analisará o contrôle exercido pelo Legislativo e pelos Tribunais. É fundamental para uma sociedade livre dispôr de dispositivos que coíbam os abusos de tal poder. A direção e o contrôle por parte do Legislativo e o reexame por parte do Judiciário — bem como a expressão da vontade do cidadão através do processo eleitoral — é que permitem evitar as violações do Regime da Lei por parte do Executivo.

DESDE ATENAS

Este é o terceiro Congresso Internacional realizado pela Comissão. O primeiro teve lugar em Atenas, em 1955, e o segundo, inaugurado pelo primeiro-ministro Nehru, foi realizado em Nova Delhi, em 1959.

A Comissão realizou também três conferências regionais: Viena (1957) Rio (1957) e Lagos (1961), onde se instalou a primeira Conferência Africana sôbre o Regime da Lei, que contou com 194 juízes, advogados professionais e catedráticos do direito de 23 nações africanas bem como de nove países de outros continentes. A Comissão pretende realizar várias outras conferências na Ásia Sul-Oriental, no Oriente Médio e na Europa, bem como na África e na América Latina.

Condomínio indevido causa protesto: IAPB

Protestando contra a cobrança do condomínio, instituído pela Portaria 1.535 do Departamento Nacional de Previdência Social que autoriza aos Institutos de Previdência a arrecadação da taxa de condomínio nos conjuntos residenciais, estêve ontem na redação do DIARIO CARIOCA uma comissão de bancários moradores no conjunto residencial "Marcílio Dias", de propriedade do IAPB.

Alegam os bancários que a portaria do DNPS contaria o texto do artigo 135 da Lei Orgânica da Previdência Social que diz: "Os imóveis locados a segurados e que não produzam rentabilidade líquida suficiente, em prazo razoável, serão vendidos aos respectivos locatários ou, se a êstes não interessar a operação, a outros segurados, de acôrdo com as instruções expedidas pelo DNPS."

APÊLO

O artigo 135 da Lei de Previdência Social ainda dispõe de um parágrafo único que diz: «O disposto no artigo só tem aplicação aos imóveis de conjuntos residenciais». É justamente êste o caso dos bancários residentes no Conjunto «Marcílio Dias» que, por intermédio do DIARIO CARIOCA, fazem um apêlo ao govêrno federal no sentido de que seja sustada à Portaria do Departamento Nacional de Previdência Social, totalmente contrária à Lei.

Apelam também os bancários para todos os trabalhadores que residem em conjuntos residenciais no sentido de se unirem na luta contra o pagamento de condomínio indevido, formando uma «frente única» para conter as taxas impostas, contra a lei pelos Institutos de Previdência. Esclareceram ainda os bancários que se fôsse cumprida a lei e vendidos os conjuntos residenciais os Institutos teriam verba para iniciar a construção de novas unidades.

Conclusões da Primeira Página

Alagoas: . . .

de medicamentos e as temporais violentos.

AUXÍLIO MILITAR

Preocupadas com a situação das populações interioranas as autoridades militares estão enviando socorros através de caravanas. Da Base Aérea de Recife têm partido diàriamente aviões que sobrevoam a região assolada a fim de que sejam lançados alimentos, medicamentos e agasalhos aos flagelados.

Com a nova enchente do rio Mundaú acredita-se que várias cidades que foram recentemente inundadas voltem a sofrer o mesmo rigor, o que acabaria por desbaratar a economia do Estado. Inúmeras famílias estão se retirando às pressas para a capital do Estado, calculando-se em quatro a cinco mil o número de vítimas.

Começou a . . .

COFAP. A partir das 14 horas, o presidente do órgão, sr. Max do Rêgo Monteiro, mandou interditar as barreiras do Estado para evitar a evasão dos gêneros alimentícios essenciais e facilitar as entradas daqueles gêneros nesta cidade. Colaborando com as medidas do sr. João Goulart, diversos presidentes de sindicatos do Comércio Atacadista e Varejista estiveram com o sr. Max Monteiro, afirmando sua disposição em vender os produtos alimentícios "até sem lucro".

AJUDA

O Banco do Brasil, que foi também autorizado pelo Chefe da Nação a cooperar na execução das medidas que visam superar a atual crise de abastecimento, forneceu os necessários recursos financeiros a COFAP para a campanha de apreensão dos gêneros.

As turmas de fiscais da COFAP iniciaram seus trabalhos às 13 horas de ontem e estarão trabalhando por todo o dia de hoje, sob as ordens do sr. Jarbas da Costa, inclusive no Estado do Rio, auxiliando o serviço da COAP, até que todos os sonegadores entreguem à população as mercadorias que mantêm para especulação.

Os donos das casas comerciais e dos depósitos, que estiverem, irregularmente, negando os gêneros alimentícios serão enquadrados na lei de Segurança Nacional. É determinação ainda do Presidente que os comerciantes e produtores de todo o país encaminhem aos centros consumidores, para venda ao público pelo preço da tabela, todos os estoques de gêneros em seu poder. Se assim não fizerem estarão sujeitos a terem suas mercadorias desapropriadas.

O INÍCIO

A primeira diligência da COFAP foi efetuada na Rua Benedito Hipólito, onde foram apreendidas nos números 214, 216 192 e 114 cêrca de 20 toneladas de arroz, feijão e banha. No n.º 192, existia um depósito clandestino camuflado por uma farmácia (Cruzeiro), onde a firma Amadeu Matos escondia gêneros alimentícios. Os fiscais conseguiram apreender no local 67 sacos de arroz amarelão, 14 de arroz canjicão e 11 de feijão mulatinho.

Estas apreenções somaram aproximadamente 12 toneladas e meia de arroz e 2 toneladas e 100 quilos de feijão.

De Gaulle . . .

Dia Nacional dos Estados Unidos, 4 de julho, sôbre uma "Declaração de Independência" entre os Estados Unidos e Europa, em vista da declaração conjunta feita no dia 5 por De Gaulle e o chanceler da Alemanha Ocidental, Konrad Adenauer, acêrca da conveniência de acelerar os esforços relacionados com a unificação política da Europa.

CONFIRMAÇÃO

As notícias de uma reunião de De Gaulle com Kennedy nasceram há várias semanas atrás, tendo sido desmentidas pelo próprio presidente dos Estados Unidos, em uma entrevista à imprensa. Insistiram as notícias no fato, a despeito disso, principalmente quando da recente visita a Paris do secretário de Estado norte-americano, Dean Rusk.

Soube-se, ainda, que a iniciativa da reunião de cúpula partiu originalmente de Washington. A primeira reação do presidente De Gaulle foi fria, porém, segundo afirmam funcionários franceses, agora as possibilidades aumentaram.

DE GAULLE E ADENAUER

Durante as conversações realizadas em Paris, entre o presidente De Gaulle e o chanceler Adenauer, ficou acertado entre ambos propor uma pequena reunião de cúpula dos dirigentes das seis nações européias integrantes do Mercado Comum, a realizar-se durante o Outono, em Roma.

Os franceses ficaram impressionados com a iniciativa do presidente Kennedy sôbre a "Declaração de Interdependência". Contudo, elementos do govêrno francês afirmam que tal declaração sòmente poderá se concretizar em futuro razoàvelmente distante: após haver entrado a Grã-Bretanha no Mercado Comum e depois que a Europa Ocidental tenha logrado obter sua unificação política.

AMIZADE FRANCO-ALEMÃ

O chanceler da Alemanha Ocidental, Konrad Adenauer, prometeu ontem aplicar tôdas as energias que lhe restam na consecução da causa da amizade franco-alemã. Afirmou, ainda, que ela constituirá "o dique mais seguro contra novos avanços do comunismo soviético". Adenauer fêz uso da palavra num banquete servido em sua honra pelos pais da cidade de Bordéus, no grande teatro local.

Adenauer e o presidente Charles De Gaulle assistirão hoje a um desfile sem precedentes de fôrças blindadas francesas e alemães, em Mourmelon, nas vizinhanças de Reims. Antes de regressar à Alemanha, o chanceler e o presidente comparecerão à missa na Catedral de Reims, e depois a um banquete oferecido pela municipalidade local, onde ambos farão pronunciamentos.

Mazzilli . . .

EXPLICAÇÃO

Essa mesma fonte explicou a nota oficiosa ontem, divulgada pela imprensa como um testemunho de que o sr. João Goulart procura uma saída política e pacífica para a atual crise, significando também uma censura aos elementos que lhe são chegados que porventura tenham propósitos.

Apurou a reportagem contudo que um dos principais objetivos da nota foi dar ciência aos meios militares que o sr. João Goulart, ao contrário do que se afirma, está intransigente na defesa de uma solução legal para a atual crise.

OS NOMES

Os nomes cotados ontem em Brasília para a indicação de amanhã eram os dos srs. Oliveira Brito e Brochado da Rocha. Apesar de ambos pertencerem aos quadros do PSD, só o segundo tem total trânsito no Partido. O segundo está sendo apontado como indicação de origem nitidamente petebista, pela sua estreita colaboração no govêrno do sr. Leonel Brizola, no Rio Grande do Sul.

A explicação para o aparecimento do nome do sr. Brochado da Rocha; que obedeceria à emenda constitucional do seu concorrente, está surgindo nos meios políticos como atendimento dos compromissos do presidente da República com os setores esquerdistas que o apóiam ostensivamente.

RECURSO

O recurso judicial contra o Ato Adicional estava absolutamente desmoralizado ontem em Brasília. Segundo as fontes mais credenciadas era um cartucho já queimado por determinados assessôres do sr. João Goulart, sem que tivesse trazido nenhum sentido prático para a solução da crise.

CÂMARA E OUTRAS

A Mesa da Câmara marcou sessão extra para hoje em Brasília. Na oportunidade serão apreciados vários projetos que se relacionam com a atual crise e outros de interêsse do govêrno.

Também UDN e PSD deverão realizar várias reuniões no decorrer do dia de hoje, examinando sobretudo a emenda constitucional. Enquanto o PSD já concorda com os plenos podêres ao próximo Congresso, inclusive para rever o Ato Adicional, além do plebiscito para logo após a eleição.

Na UDN a resistência é total à marcação de outra data para o plebiscito que não seja a prevista no Ato Adicional, ou seja nove meses antes do término do mandato do sr. João Goulart.

Polícia . . .

distribuição regular dos gêneros de primeira necessidade. Porém a venda foi efetuada em perfeita ordem, sob a fiscalização da polícia, tendo os populares que se encontravam na fila adquirido os gêneros que necessitavam, apesar do racionamento, pois apenas dois quilos de cada produto estavam sendo vendidos para cada consumidor.

CALMA

No Estado do Rio, onde, anteontem imperou a desordem e o saque, a situação foi, ontem, de perfeita calma, apesar do policiamento intensivo que foi feito durante todo o dia por tropas do Exército e da Polícia Militar que patrulhavam as ruas para evitar a repetição dos fatos dramáticos dos últimos dias. Não houve vendas de gêneros alimentícios em São João de Meriti, Caxias e outras localidades do Estado do Rio, pois todos os estabelecimentos comerciais daquela região estavam total ou parcialmente depedrados, não possuindo mercadorias para vender ao povo.

NA GUANABARA

No Estado da Guanabara foram efetuadas, ontem, algumas prisões de agitadores que, apesar da calma, tentavam agitar a população, incentivando a desordem e o saque. A polícia, entretanto, agiu com eficiência, impedindo que os agitadores conseguissem realizar o seu intento. Centenas de agitadores foram aprisionados nos últimos dias pela Divisão de Polícia Política e Social, estando os distritos repletos de saqueadores.

Ilegalidade consentida

NA véspera de eclodir o movimento grevista, de sentido puramente político e subversivo, viajou de Brasília para Pôrto Alegre o sr. Leonel Brizola. Falando aos jornalistas, no Aeroporto, declarou que vivíamos numa ilegalidade consentida. Gostou da definição e agora a repete incessantemente, como se fôsse aquêle mainá, sùbitamente famoso, que pertenceu a seu grande adversário o governador Carlos Lacerda.

E o mais curioso é que, desta feita, o sr. Leonel Brizola tem razão. Pois é êle mesmo, o trêfego governador do Rio Grande do Sul, a melhor prova daquilo que afirma.

Fôsse mais estrita a nossa legalidade e não estaríamos a ver um chefe de Executivo estadual, como êle, a despejar baldões sôbre o regime, a incitar o povo, pelo rádio, à greve e à subversão, a encampar emprêsas particulares sem justa indenização, a reter o arroz necessário ao abastecimento da Guanabara. Só mesmo uma legalidade vulnerada, uma semilegalidade ou, como prefere o sr. Brizola, uma ilegalidade consentida, lhe permite agir e falar da maneira como vem fazendo. A Nação, para evitar males maiores e tendo em vista que o mandato do sr. Brizola está no fim e, aí, êle se calará para sempre, consente que êle proceda e se pronuncie contra as leis, inclusive contra o Ato Adicional, lei maior integrante da Constituição Federal.

Mas o governador gaúcho está passando dos limites. O manifesto ontem divulgado representa o documento de um desatinado, de um homem que abriu tôdas as comportas à passagem dos recalques, da odiosidade e da intriga. E' o documento de um político nocivo à Nação, que não teme incendiar, desde que êle sobreviva politicamente. Se tiver de morrer para a vida pública, como acontecerá ao deixar o Palácio Piratini, quer que todos os demais morram com êle.

Donde a intriga, o insuflamento dos civis às greves e à baderna e dos militares à revolução e à derrocada das instituições. Vejam êste trecho de seu manifesto: "Os nossos próprios irmãos das Classes Armadas contemplam, com tristeza e desolação, êste quadro deprimente. Sentem na sua formação patriótica que urge fazer alguma coisa. As Fôrças Armadas repugnam o papel de guarda pretoriana dos privilégios e de feitor e algoz de um povo oprimido e sacrificado".

E vai por aí a fora, espicaçando, instigando, insuflando os soldados para terminar ingênuamente o parágrafo, dizendo que os militares sabem "que o gesto de inconformismo e as iniciativas visando à solução dos problemas cabem **em primeiro lugar** (o grifo é nosso) ao povo e aos dirigentes civis.

Só mesmo a ilegalidade consentida em que vivemos (não por culpa do Ato Adicional, pois qualquer que seja a crítica que se lhe faça, foi êle votado legitimamente pelo Congresso, que era o poder competente para isto, mas pelo descumprimento das leis, por certos políticos que se julgam acima delas), explica que seja possível ao governador do Rio Grande do Sul tripudiar sôbre a Nação em crise, pregando a revolução social e a guerra civil, sem que nada lhe aconteça.

Houve tempo em que julgávamos com benevolência a atitude transigente do sr. João Goulart, em face das loucuras de seu cunhado. Até lamentávamos a sua posição, que nos parecia delicada. Hoje não pensamos mais assim. Pois tudo tem um ponto de saturação e se o governador do Rio Grande do Sul, depois de conferenciar com o presidente da República começa a falar em "ilegalidade consentida", o presidente manifesta irritação contra os partidos e se retira para uma fazenda, o que provoca a decretação da greve geral pelos sindicatos a seu serviço, se, em continuação, o procurador-geral da República começa a estudar um pedido de anulação do Ato Adicional, para que o presidente venha a ter mais podêres, então o sr. João Goulart não é o bom môço que a certa hora pensávamos que fôsse, mas o solidário cunhado do irresponsável desassisado e ilegal governador Leonel Brizola, com o qual está muito mais entendido do que se supunha.

A Notícia em Flagrante

1 **Em recente jantar com um grupo de brasileiros em Paris o sr. Alves de Sousa, embaixador do Brasil, comentando o fato de já estar há mais de seis anos naquele pôsto, dizia que não há fôrça humana capaz de tirá-lo de lá, assim como não teme qualquer tipo de inquérito.**

2 Foi o sr. Antônio Balbino que inspirou (talvez tenha mesmo redigido) a emenda constitucional suspendendo a vigência do Ato Adicional, que só começaria a ser executado depois de 65. Tal emenda se dirige, diretamente, contra o sr. Juscelino Kubitschek e serviu para deteriorar as até então excelentes relações entre o ex-presidente e o sr. João Goulart.

3 **Seguiu ontem para Nova Iorque o embaixador Sérgio Armando Frazão, que vai tomar parte na Conferência Mundial do Café, cujos resultados interessam vitalmente à economia brasileira.**

4 Antes de embarcar para Suez com nôvo contingente a bordo, o "Soares Dutra", navio transporte da Marinha de Guerra, irá a Pôrto Alegre, dia 10, com a função menos heróica e mais prática de trazer gêneros para o Depósito de Subsistência da Marinha do Rio de Janeiro. O regresso está previsto para dia 18, devendo ser marcada, em seguida, a data do embarque do nôvo "Batalhão Suez" para o Oriente Médio.

5 **Monsenhor Alvaro Negromonte pronunciará, na próxima têrça-feira, dia 10, às 20,30 horas, no Centro Social da Igrejinha (Rua Francisco Otaviano, 17), uma conferência sôbre "O País de Jesus". Entrada franca.**

6 O Pôrto do Rio de Janeiro voltou à sua condição normal de trabalho, depois da greve que paralisou tôda a vida da cidade. Inúmeros foram os navios que atracaram em operação de carregamento e descarga. No setor administrativo, suas atividades se processaram com a regularidade habitual e até mais acentuada, face à súbita interrupção de 24 horas.

7 **Para o fim de tratar do enquadramento dos enfermeiros não diplomados e da readaptação dos servidores estaduais que exercem função de enfermeiro, o Sindicato dos Enfermeiros convoca os interessados para a reunião a ser realizada dia 10, às 16 horas, em sua sede, na Rua Senador Pompeu, 179.**

8 A Comissão Social da XI Conferência Internacional de Serviço Social, a realizar-se em Quitandinha, de 19 25 de agôsto, tem desenvolvido um programa de reuniões com senhoras da sociedade carioca e petropolitana, objetivando uma maior participação da família brasileira na recepção aos estrangeiros. Falando à reportagem do DIARIO CARIOCA, a sra. Léda Color de Melo, membro integrante dessa Comissão, assim se expressou: — "Empenhamo-nos em proporcionar espetáculos de arte brasileira, do nosso folclore e das nossas danças regionais e típicas, e acreditamos que, além de nosso interêsse pelos reais problemas do mundo moderno, queremos dar uma amostra também, do nosso acolhimento".

9 **O marinheiro Heinz Reuss, da tripulação de um barco cujo nome não foi citado, da Alemanha Oriental, solicitou asilo político, informava a polícia argentina, em Rosário. Em virtude de suas declarações, o barco germano-oriental foi revistado a fundo, e nêle encontrado grande material de propaganda, que foi confiscado pela polícia.**

10 No transcurso de 20 anos, a mortalidade infantil diminuiu de forma apreciável, de 130 mil que era em 1941 para 85,2 mil atualmente, segundo o censo realizado ano passado, em Lima, Peru.

11 **Chegou a Roma, Abdu Salan, jornalista do Paquistão, que está efetuando a volta do mundo a bordo de uma motocicleta. Ele deixou o Paquistão em 1959, visitando muitas cidades da Ásia, da Africa, e da Europa, tirando fotografias por conta de um jornal do Paquistão, que publicará, em seguida, a história completa de sua viagem. Salan permanecerá em Roma no decorrer de duas semanas, como hóspede da Embaixada do Paquistão.**

12 Vestígios romanos, do primeiro século após Cristo, foram descobertos ao longo dos rastros da grande estrada romana que coligava a Espanha à Itália, nas proximidades de Forcalquier, no Departamento dos Baixos Alpes. O mais importantes dêsses vestígios é uma ponte por cima do Rio Bues, entre as Aldeias de Lurs e de Canagobie.

13 **Eis um acontecimento inesperado e um tanto estravagante: um touro, ferido por um outro touro numa Arena de Granada, conseguiu alcançar as ruas próximas à "plaza" e concluiu sua corrida, por entre o pavor geral, diante do ingresso de um hospital. O touro "sábio", após os cuidados médicos, foi conduzido novamente à Arena, a bordo de um caminhão.**

COMUNICADO DA ALITALIA

Recebemos:

"A ALITALIA cumpre informar a perda de um de seus aparelhos a jacto da linha do Extremo Oriente.

Ao interromper suas ligações com a estação rádio às 18,43 GMT, quando faltavam três minutos para a chegada, a aeronave de prefixo IDIWD já estava na última fase de aproximação com o aeroporto de Bombaim. As condições meteorológicas eram adversas, a ponto de impedir aos aparelhos de buscas as suas pesquisas. O aparelho foi localizado nas proximidades de Bombaim.

O IDIWD transportava 85 passageiros e 9 tripulantes sob o comando do comandante QUATTRIN, um dos mais competentes pilotos da companhia, com 15.000 horas de vôo.

O avião, um DC-8 recentemente adquirido, havia iniciado sua carreira em março de 1962, totalizando 950 horas de vôo".

Jango, êsse desconhecido...

DANTON JOBIM

OS nossos bravos colegas do "Correio da Manhã" investiram ontem contra o presidente da República. Responsabilizaram-no por tudo que de mau e de trágico está desabando sôbre as nossas cabeças.

Na língua do "Correio", quem é Jango, êsse desconhecido?...

1. Conspirador convicto. 2. Terrorista notório. 3. Açambarcador. 4. Usurpador. 5. Assassino, com 65 mortes nas costas.

Excusez du peu.

Conspirador porque teria planejado o golpe contra o regime deixando o país sem govêrno. Terrorista porque teria semeado o pânico nos quebra-quebra. Usurpador, não se explica bem porque. Açambarcador porque o sr. Brizola estaria retendo o arroz no Rio Grande do Sul. E assassino porque Jango teria sido o causador de 65 mortes durante o saque de Caxias.

Tudo o que está acontecendo, pois, nestes últimos dias seria parte de um plano diabólico que explodiu em ira e desespêro popular, com o sangrento cortejo das vítimas do terror anônimo.

Para que êsse libelo se torne digerível pelos seus leitores, o articulista faz uma ressalva: não acredita na lucidez ou na coerência do sr. Goulart nem na de seus conselheiros. Ora, o diabo quando faz planos tem de ser lúcido e coerente, maquinando-os com um mínimo de lógica e de inteligência, sob pena de perdê-los por ineficácia ou inocuidade.

É FÁCIL construir autos de acusação como êste. Suponhamos que queiramos acusar o sr. Jânio Quadros pelo que acontece neste momento no Brasil. Diremos que a agitação de rua que aí está nasceu do namôro com as esquerdas iniciado no govêrno anterior, a qual multiplicou as "chances" de ação para o comunismo; que a inflação passou de galopante a voadora com a Instrução 204; que a produtividade, no setor dos alimentos, e as exportações caíram drásticamente como conseqüência da política de falsa austeridade; que Jango herdou de seu antecessor uma taxa de aumento do custo-de-vida que não encontra têrmos de comparação com a do tempo de JK. E assim por diante.

Na realidade não foram êstes dias de acefalia do govêrno que anarquizaram o país. O que aí está é a resultante de velhos erros que se agravaram e se tornaram trágicos com a falta de govêrno conseqüente à instalação do parlamentarismo.

Teimará o Congresso em manter êsse regime ultrapassado nestes tempos que exigem decisões prontas por um comando único?

A verdade é que o Congresso aproveitou a crise de agôsto para usurpar os podêres do presidente da República. Êste se tornou pràticamente irresponsável, embora não tenha desaparecido da cena administrativa, pois o próprio Ato Adicional lhe deixou alguns atributos da antiga realeza, que o sr. Goulart defende naturalmente como um leão à espera de que os demais lhe sejam restituídos.

A crise na formação do Gabinete é, na realidade, a crise do sistema parlamentar. Um sistema parlamentar **sui generis**, em que o chefe do Estado se acha numa posição equívoca, meio-lá- meio-cá, fora e dentro do govêrno, pois os reformadores não tiveram a coragem de dizer-lhe que êle se achava reduzido a um simples mestre-de-cerimônias, na dança e contradança dos partidos.

SERIA certo, mesmo, que o sr. João Goulart tenha querido essa greve política que alarmou o país e as desordens dramáticas ocorridas no Estado do Rio? O bom-senso o repele. Seria preciso que êle fôsse um retardado mental para desejar expor-se aos perigos de uma agitação incontrolável que dominava as ruas, num desafio à sua dupla autoridade, de chefe do Estado e de líder de massas?

Os males do açambarcamento de gêneros e da alta de preços podem ser atribuídos, em parte, à falta de govêrno, pois nada se fêz no sentido de aliviar a sorte do povo na gestão do primeiro Ministério. O Parlamento não assistiu indiferente, durante dez meses, a essa exibição de incapacidade ou impassibilidade ante os problemas mais prementes, sem que levantasse um dedo contra o Gabinete?

Era a **tricefalia**, a dispersão do comando, o parlamentarismo artificial e inoportuno que se instaurou precisamente na hora crítica, quando se reclamavam medidas prontas e eficazes do govêrno.

O MOMENTO não é para libelos ou retaliações dramáticas, mas para o entendimento entre o Congresso e o Executivo no sentido de se emendarem os equívocos e erros que geram esta situação de calamidade nacional.

Artes

ANTONIO BENTO

Concertos da OSB

FOI realizado ontem, às 16,30 horas, no Teatro Municipal, o 3.º concêrto da Série Especial de 1962, organizada pela Orquestra Sinfônica Brasileira, sob o patrocínio do Ministério da Educação e Cultura.

A regência estêve a cargo do maestro Alceu Bocchino, que teve a colaboração da pianista brasileira Odete de Faria. Esta artista executou, em primeira audição na OSB, o Concêrto em Dó sustenido menor para piano e orquestra, de Rimsky Korskoff. Completaram o programa, escolhido pelo maestro Bocchino, as seguintes obras: Beethoven — Leonora n.º 3; Breno Blauth — Xincuã (Lenda Ameríndia para Orquestra) em primeira audição mundial e a 3ª Sinfonia (escocêsa) de Mendelssohn.

No próximo dia 14, às 16,30 horas, no Teatro Municipal, o pianista Fritz Hofer tocará, com a OSB, ainda na regência do maestro Alceu Bocchino, o Concêrto n. 1 para piano e orquestra, de Tchaikowsky.

Por sua vez, o regente e compositor Aaron Cofland dirigirá ainda êste mês (dia 28) um concêrto da Orquestra Sinfônica Brasileira. O compositor norte-americano estêve no Brasil em 1943, quando aqui apresentou, em primeira audição, algumas de suas composições, tendo ainda oportunidade de realizar conferências, recebidas com interêsse em nossos meios artísticos.

Nascido em Brooklin no ano de 1900, Aaron Copland é um dos mais lustres músicos da chamada "new scholl" norte-americana.

O compositor vem agora ao nosso país, no programa de intercâmbio cultural do govêrno dos Estados Unidos, em cooperação com a OSB.

Noticiário

NA Galeria Aremar, em Campinas, o pintor Paulo Chaves abre hoje uma exposição de pinturas.

DE Londres, informa a ANSA que um quadro, que se supõe tenha sido pintado por Verrocchio, acaba de ser encontrado numa casa particular da Zona Nordeste de Londres.

O PROGRAMA "Jóias do Canto Coral" — produção de Ademar Alves da Nóbrega —, que a Rádio Ministério da Educação e Cultura transmite tôdas as sextas-feiras, às 20,10 horas, focalizou anteontem os Salmos de Monteverdi. O programa será transmitido em "reprise", hoje, às 15,15 horas.

O FRAGMENTO de uma ópera de Mozart, até agora desconhecido, e descoberto por membros da Universidade de Hamburgo, nos seus trabalhos de investigação, teve agora sua estréia no Teatro de Ópera de Hamburgo.

Trata-se de cenas da ópera incompleta "L'Oca del Cairo", satirizando o desejo de casar um bobo, que numa ária cômica se vangloria dos preparativos da festa e, num terceto seguinte, dá ordens aos empregados, que as recebem irônicamente.

AS Suítes Brasileiras de números 1 e 2, a Valsa Suburbana e Três Estudos em Forma de Sonatina, de Lorenzo Fernandez, foram ouvidos, na interpretação do pianista Joel Belo Soares, no programa consagrado ao grande compositor brasileiro que a Rádio Ministério da Educação e Cultura transmitiu, ontem, às 21 horas, numa produção da professôra Helena Lorenzo Fernandez.

O BARITONO escocês Fraser Gange, que durante 40 anos gozou de fama nos Estados Unidos, faleceu repentinamente em Baltimore. Fraser Gange começara a carreira aos 19 anos, em 1905, lecionando canto na Academia Real de Música, antes de partir para a América do Norte, após a I Guerra Mundial. O baritono escocês foi artista convidado de Toscanini, Furtwangler, Sir Henry Wood e outros regentes de renome mundial, tendo cantado com quase tôdas as principais orquestros norte-americanas. — (BNS)

Carta do Leitor

Até o fim do século mundo será da mulher

A leitora Maria Amália da Cruz, em carta ao DIARIO CARIOCA, afirma categòricamente que, no máximo até o fim do atual século, o mundo será da mulher.

E acrescenta: os numerosos conflitos que avassalam tantos povos mostram sobejamente que a nossa civilização está em mudança. Não importa o grupo vencedor: se socialista ou capitalista. Seja qual fôr a facção vencedora, as mulheres estarão na crista.

REVOLUÇÃO EM MARCHA

Há uma revolução em marcha em todos os continentes, prossegue d. Maria Amália da Cruz. E' a revolução da mulher, movimento passivo, sem sangue, de progresso lento, mas inexorável. Devagar está-se fazendo a transferência das posições-chaves do mundo para as mãos femininas. Mãos suaves, maternais, criadoras e artísticas.

Tudo começou em fins do século passado na Europa e na América do Norte afirma a leitora do DC. A princípio, foram as feministas, heróica pioneiras do gigantesco movimento. Recebidas pelos homens com sorrisos de mofa e comiseração, aos poucos elas conquistaram as massas femininas, acorrentadas durante milênios ao "sexo forte". Teve início a primeira guerra mundial. Homens foram chamados ao "front" e mulheres tiveram de substituí-los no trabalho. Deu certo. Veio a segunda guerra mundial. Mais mulheres entraram na área de trabalho exclusiva dos homens. As posições conquistadas por elas foram mantidas com sucesso. E agora virá a terceira guerra mundial, inexoràvelmente. Nessa ocasião acredita a nossa leitora que um maior contingente masculino será afastado dos seus afazeres e, mais uma vez, as mulheres serão chamadas. Até o fim do século o prato da balança se inclinará do lado feminino. E um nôvo mundo, sem guerra, sem dor, mais humano e ameno, principiará a formar-se. Mulheres estadistas governarão os principais países do mundo. Haverá maioria feminina no Parlamento, e no Judiciário das nações. O mundo será humanizado porque a mulher é Mãe e sendo Mãe banirá a guerra, a miséria, a dor e a desigualdade social, finaliza a leitora do DC.

AMANHÃ TEM BALANÇO SINDICAL

Amanhã, às 9 horas, na sede da Confederação Nacional dos Trabalhadores na Indústria, estarão reunidos os dirigentes do Pacto de Unidade e Ação Sindical, Confederações, Federações e Sindicatos, no sentido de fazer um balanço do movimento sindical no país depois da coesa greve geral de 24 horas.

O Que se Diz

... QUE a situação política, depois de trepidar ao ritmo do "twist", tende a retomar o velho compasso da valsa...

... QUE a partir de 1946 até sua morte o sr. Otávio Mangabeira repetiu sempre que tivessem cuidado com a democracia, que era no Brasil uma planta tenra...

... QUE dezesseis anos se passaram e a tal planta continua cada vez mais tenra, parecendo, pelo visto, que não cresce, nem engrossa...

... QUE em tôda a tragédia há sempre um pouco de comédia, como aconteceu naquele assalto ao armazém de Caxias quando tiraram a saia de uma senhora para embrulhar mercadorias, deixando a dona apenas com a blusa...

... QUE a dama estava "desprevenida" de modo que o "quebra-quebra" acabou em "strip-tease"...

... QUE por falta de confiança o Brasil se transformou de país importador em exportador de capitais...

Voando para a Alemanha

LAUSIMAR LAUS

QUANDO Dunker, o adido de Imprensa da Alemanha no Brasil, avisou-me que nessa missão jornalística teria três eminentes colegas de imprensa, um de Pôrto Alegre, outro de Goiás e outro do Recife, respirei logo. Afinal de contas, a pobreza do meu alemão e as dificuldades do meu péssimo inglês, misturadas a um francês menos razoável, na certa me trariam problemas sérios. Dias e dias tinha pensado nisso sem parar. Iria sozinha? Como me sairia dessa? Enfim, no aeroporto com os três cavalheiros! Agora eu teria, por certo, quem falasse por mim, quem me ajudasse nas empreitadas difíceis.

O avião decolou. Arriei os músculos, desliguei do Rio. Afinal tinha agora três bôcas bem avisadas, bôcas de homens tôdas eximios em bater língua que não é "de gente", porque não têm nada com a "ava neenhén" ou "a neenhengatú".

O negócio, porém, era muito outro. Ninguém sabia bater língua, a não ser em português. Passávamos por cima do Atlântico quando me confessaram isso. Era confissão um pouco desconcertante, mas a verdade. Estavam êles também fiados em mim — disse o goiano, olhando de lado, ainda um tanto medroso.

— Não há dúvida, pessoal. Faço um coquetel de alemão, inglês, francês e castelhano e vai ver que sai um esperanto nôvo, não desanimem.

E foi. O negócio começou a ficar meio prêto quando a greve deflagrada na Alemanha intimava os homens das aeronaves a cerrar fileiras no movimento. A aeromoça chegou e foi logo avisando em inglês:

— O avião fica aqui. Não seguirá viagem. Aí já estávamos em Zurique e o remédio era descer e tomar rumo. Mas como? Sem saber o que fazer, porque a essa altura já tínhamos perdido contato com "o nosso homem de Frankfort", que o Departamento de Estado teria mandado para receber-nos. E' que o "nosso homem" já sabia da greve e se acabou. Saímos para Frankfort e lá nos botamos para a estação. O meu esperanto ia resolvendo. Pergunta em alemão, respondia em inglês e às vêzes em francês, quando me faltava o vocabulário necessário. Compramos os bilhetes e, alojados com o pêso das malas, quase morremos de procurar o tal trem. Afinal, um paraguaio perdido no mar linguístico do anglo-germânico, encontrou guarida no seio brasílico. Era mais um doido perdido ali. Negociante, sem saber níquel de alemão, ia vender jóias em Baden-Baden. Agora já éramos cinco.

Eu, a mãe daqueles pintos, feito galinha choca, carregando debaixo das asas uns cinquenta quilos pelo menos. Colocaram-se as bagagens no trem e com a musculatura já distendida, doendo como o diabo, gritei alto, saudosista dos meus queridos carregadores das nossas bandas: Viva o Brasil! Claro que me olharam como se fôsse doida.

Agora já sentados, confortàvelmente, gabávamos os trens estrangeiros. Isso é que é trem! Aquilo tudo fazia esquecer até a dor dos braços. — Imagine: Central do Brasil, Leopoldina, Sorocabana... Mas a fome já apertava e fomos procurar o carro-restaurante. Tôda importante, perguntei: Bitte, ich will mitagessen. E o homem: Alles geschlossen. O restaurante tinha hora certa de abrir e fechar e, por isso, os retardatários ficariam a ver navios!

Pronto, agora é que tudo ficara prêto mesmo. A fome, o cansaço, e acabou aquêle entusiasmo das poltronas macias, tudo limpinho, nem uma ponta de cigarro pelo chão, a disciplina, a educação, a civilizada gente do trem. E um suspiro fundo veio trazendo a palavra mágica: Brasil, Brasil. Viva a bagunça, que em qualquer trem, a qualquer hora, a gente come, cospe no chão, bota ponta de cigarro por todo o lugar e tem carregador para levar a bagagem.

A odisséia pior foi na hora do corre-corre em Frankfort. O trem pararia por uns três minutos. E as malas? Onde as tinham pôsto? A procura, a agonia, um pulava por cima do outro, atirava mala por cima da cabeça dos demais e xingava baixo. Nisto, o colega de Pôrto Alegre não achava a mala. Eu pedia socorro de um lado e de outro, mas ninguém me ajudava. Não adiantava o "bitte, bitte", nada.

Um sujeito alto e magricela saiu de dentro de outro vagão e gritou: — Com quem casei minha filha! — Mais um brasileiro perdido! E' claro que a essa altura fui fugindo dêle. Já bastava o paraguaio, atrás do meu alemão de gaveta.

Achamos então o "nosso homem" que devia nos acompanhar em Hamburgo. Porque aí já estávamos a trancos e barrancos ir um avião, descendo ali. Fomos para o hotel que se chamava Berlim, doidos de fome, só pensando numa boa ceia. Tirei as bagagens da mala, tomamos um banho e chamei a comida pelo telefone.

Mas outra vez — já eram 11 horas da noite — veio a frase célebre: — Alles geschlossen. Tomei um copo d'água e uma vitamina em pílula e fui dormir.

Revista dos Estados

Jango pronto para vetar a cédula-única nas eleições

BRASÍLIA — O presidente da República, sr. João Goulart, segundo fontes ligadas ao Planalto, vem sofrendo forte pressão de seus companheiros para que vete o artigo nove da lei que institui a cédula-única nas eleições proporcionais nas capitais dos Estados.

PROVIDENCIAS ELEITORAIS

O Tribunal Superior Eleitoral aprovou um destaque de 70 milhões de cruzeiros aos Tribunais Regionais, dos quais 16 milhões e meio serão dados a São Paulo e seis milhões à Guanabara.

SÃO PAULO

SÃO PAULO — A declaração do marechal Juarez Távora de que a principal causa da atual crise política é a falta de autoridade do poder constituído teve grande repercussão entre os políticos paulistas. O marechal Juarez acentuou que a tentativa dos sindicatos de se transformarem em órgãos políticos representa a falência dos partidos, que dizem representar o povo.

REUNIAO SINDICAL

O sr. Antônio Pereira Magaldi, presidente do Movimento Sindical Democrático, seguiu para Bagé, Rio Grande do Sul, onde presidirá uma reunião de 37 líderes sindicais gaúchos. O sr. Magaldi afirmou que o governador Leonel Brizola está pressionando os dirigentes para que não haja esta reunião.

NOVA ASSEMBLEIA

Com a presença do governador Carvalho Pinto e do prefeito Prestes Maia será lançada amanhã a pedra fundamental no nôvo edifício da Assembléia Legislativa.

REUNIAO DA UDN ADIADA

A reunião dos udenistas paulistas, que deveria ter sido realizada ontem, foi adiada em virtude da crise existente no país. Durante a reunião o sr. Abreu Sodré deveria ser lançado candidato ao Senado.

FERRARI FAVORAVEL

O deputado Fernando Ferrari, presidente do Movimento Trabalhista Renovador, declarou ontem no aeroporto de Congonhas que embora seja parlamentarista é favorável à realização do plebiscito.

BAHIA

SALVADOR — Revoltados contra a proibição do comício dos estudantes os vereadores resolveram pôr à disposição dos universitários a sacada do edifício da Câmara. A Polícia, no entanto, cercou o edifício, impedindo a entrada dos estudantes.

SANTA CATARINA

FLORIANÓPOLIS — O governador Nei Braga, cumprindo o programa estabelecido no I Encontro Regional da Juventude Democrata-Cristã, realizará hoje uma palestra no Teatro Alvaro de Carvalho.

CONVENÇÃO PESSEDISTA

Inúmeros políticos pessedistas já se encontram nesta capital para participar da Convenção do PSD que escolherá os candidatos à Câmara e ao Senado.

NOTA DO GOVERNADOR

O governador Celso Ramos distribuiu nota oficial sôbre os últimos acontecimentos nacionais, lançando um apêlo aos catarinenses para que permaneçam calmos e não façam greves, em benefício do Estado e da Nação.

PIAUÍ

TERESINA — O governador Chagas Rodrigues renunciou a seu cargo a fim de candidatar-se ao Senado Federal nas próximas eleições.

MINAS GERAIS

BELO HORIZONTE — O governador Magalhães Pinto recomendou que todo funcionário público, militar de entidades autárquicas, sociedade de economia mista ou emprêsa concessionária de serviço público que seja candidato a pôsto eletivo se afaste de suas funções, em cumprimento da Lei.

TUDO CALMO

Autoridades da Secretaria de Segurança afirmaram ontem que apesar da crise política a cidade está perfeitamente calma e o Govêrno em condições de manter a ordem.

S. A. DIARIO CARIOCA

FUNDADO EM 17 DE JULHO DE 1928

Diretor Presidente: ARNON DE MELLO
Diretor Vice-Presidente: DANTON JOBIM
Diretor Gerente: ULYSSES MARINHO
Diretor Comercial: ZELIO VALVERDE

Sede: AVENIDA RIO BRANCO, 25, sobreloja

Presidência	43-3014
Diretoria	43-6465 e 43-3930
Secretaria	43-5539
Administração	23-4437 e 23-4643
Publicidade	23-3939
Chefia da Redação	43-5574
Esporte	23-4472
Relações Públicas	23-3763
Polícia	23-3239 e 23-5082
Circulação	23-3662
Oficinas e Revisão	43-5609

São Paulo: Barão de Paranapiacaba, 61, 4º andar grupo 23 — telefones: 32-5841 e 35-6286
Belo Horizonte: Avenida Afonso Pena, 774, 5º andar, sala 508 Tel.: 4-6844
Niterói: Avenida Amaral Peixoto, 60, sala 611 — Telefone: 2-7893
Pôrto Alegre: Rua Caldas Junior 121, 1º andar, sala 4 — Tel.: 8771

ASSINATURAS

Brasil e países da convenção postal:

Semestral	Cr$ 600,00
Anual	Cr$ 1.000,00

(Outros países):

Semestral	Cr$ 1.000,00
Anual	Cr$ 2.000,00
Preço do exemplar (Rio e Niterói)	Cr$ 10,00

Contrôle do câmbio pelo BB

A Superintendência da Moeda e do Crédito, baixou nova Instrução que tomou o número 28, determinando que tôdas as compras de câmbio, inclusive o chamado "câmbio manual", deverão ser repassadas, pelos estabelecimentos autorizados, à Carteira de Câmbio do Banco do Brasil.

Tal medida foi tomada em consideração aos reflexos desfavoráveis da atual emergência política sôbre o mercado de câmbio, no sentido de evitar manobras especulatórias que poderiam forçar uma eventual desvalorização da moeda nacional.

A INSTRUÇÃO

Tem o seguinte teor, a Instrução 288 baixada ontem pela SUMOC:

"I — As compras de câmbio realizadas por estabelecimentos autorizados a operar em câmbio, inclusive manual, deverão ser repassadas à Carteira de Câmbio do Banco do Brasil S.A.;

II — A Carteira de Câmbio do Banco do Brasil S.A., poderá fornecer cobertura, diretamente ou através de outros Bancos, para atender às legítimas necessidades da importação."

Alphonso Halim Marcos
Waldir J. Ribeiro de Oliveira
Antônio Macedo Soares de Paula Leite
ADVOGADOS
Av. 15 de Novembro, 970, s/504
"Edifício Profissional"
Tel.: 4725 e 5380
Petrópolis - E. do Rio

Panorama Econômico — NO BRASIL E NO MUNDO

Boi carregado

Segundo um estudo realizado pela Associação dos Abatedores de Gado e Frigoríficos do Brasil Central, o qual foi enviado, recentemente à Carteira de Crédito Agrícola e Industrial do Banco do Brasil, os fretes vêm onerando pesadamente o comércio de gado e de carnes, que têm de fazer longas distâncias em demanda dos mercados. Um boi vindo de Mato Grosso para São Paulo paga mais de 10% de seu preço em frete e carreto.

Óleo para gusa

Seguindo-se condições adequadas, a injeção de óleos combustíveis em altos fornos reduz o consumo de carvão e possibilita um aumento na produção de ferro-gusa de cêrca de 12 por cento" — afirma o sr. J. C. Pope, integrante do quadro técnico da Shell, que ontem chegou ao Rio, em sua tese no Congresso da Associação Brasileira de Metais. Segundo ainda o sr. Pope, o uso de tal sistema está se tornando uma prática habitual na Europa, Índia e Japão. Mesmo os altos fornos japoneses, que operam com quantidade de coque considerada entre as mais baixas do mundo, estão reduzindo mais ainda aquêles índices, através do uso de tal sistema.

Pôrto proibido

Desde segunda-feira, consoante determinações do superintendente Aluísio Clark Ribeiro, não poderão atracar no Pôrto do Rio de Janeiro os navios cujos armadores ou agentes continuem em débito com a autarquia portuária. A medida também se estende aos consignatários de mercadorias a serem movimentadas pelas instalações do pôrto.

Não-alinhados

Seguiu para o Cairo o embaixador Otávio Dias Carneiro, que vai chefiar a delegação brasileira à Conferência do Desenvolvimento Econômico, a realizar-se entre 9 e 18 do corrente. O temário da conferência abordará problemas internos e internacionais do desenvolvimento econômico. No setor internacional serão examinadas resoluções da ONU sôbre desenvolvimento econômico, comércio internacional de produtos de base, financiamento de compensações quando da queda de receita etc.

Energia paulista

DO TOTAL de energia produzido pela Light, a indústria de São Paulo consome cêrca de 50%. Tendo como maiores usuários os setores automobilístico, as usinas de aço e as fundições, o consumo geral paulista atingiu a 7,1 bilhões de quilowatts.

No decorrer de 1961, a carga registrada no setor de eletricidade, em São Paulo, montou a 3.800.000 Kw, ao passo que o número de consumidores alcançou 932.000.000 durante o exercício de 1960. Cumpre notar que êsse consumo cabe ao setor das indústrias, bem como aos de caráter residencial, comercial, dos podêres públicos, da tração elétrica, de iluminação pública e outros serviços.

Vale assinalar que entre todos os setores, os industriais absorvem 49,5% do consumo total, ou seja 3.500.000.000 Kwh. Interessante, pois, mostrar a distribuição de tal índice de consumo, no tocante aos diversificados ramos fabris, comparando os exercícios de 1961 e 1960, nessa ordem em 1.000.000 Kwh: indústria automobilística, 180 e 131, notando-se um aumento de 37,5%; indústria química, 461 e 401, com aumento de 14,9%; indústria de equipamentos elétricos, 188 e 152, registrando-se aumento de 23,6%; indústria de produtos alimentares 173 e 157, pelo que se verificou um aumento, de um exercício para o outro, da ordem de 9,9%; indústrias metalúrgicas, 299 e 250, havendo aumento de 19,6%; indústria de papel e impressão, 238 e 225, ocorrendo um aumento de 5,7%; indústria de artefatos de borracha, 116 e 112, notando-se um aumento no consumo de 3,1%; usinas de aço e fundição, 590 e 532, com aumento de 11%; indústria têxtil, 759 e 736, tendo um aumento, no consumo, de 3%; outras indústrias, 483 e 453 milhões de quilowates-hora, com aumento de 6,5%. Como se vê, êsses setores da indústria consumiram, em 1961, 3.492.000.000, e no ano de 1960, 3.155.000.000 Kwh.

E nosso conjunto, verifica-se a importância das indústrias automobilística, de equipamentos elétricos, metalúrgicas, usinas de aço e fundição, que, concomitantemente, totalizam um consumo de 1 bilhão e 300 milhões de Kwh, ou aproximadamente 35% do consumo de tôdas as indústrias. Nota-se, igualmente, que a maior porcentual de consumo foi o da indústria automobilística, que teve um incremento de 37" no consumo de eletricidade em apenas um ano de atividades.

Economia Argentina

O ministro argentino da Economia, Alvaro Alsogaray, irá dia 18 de julho aos Estados Unidos, onde manterá conversações financeiras, já projetadas. Após uma estada de seis dias, decidirá se continua viagem para a Europa com os mesmos objetivos ou retorna diretamente a Buenos Aires. No segundo caso, a viagem estaria marcada para a primeira quinzena de agôsto. (DPA-TRP)

Cédula rural

A presidência do IBC recebeu comunicação do Banco do Brasil indicando que a direção daquêle estabelecimento de crédito ordenou a tôdas as suas agências situadas nas regiões cafeeiras o uso, já na presente safra, da Cédula Rural Pignoratícia.

A decisão decorre, segundo a mesma comunicação, de proposta apresentada na Junta Administrativa do IBC pelo sr. Renato Celidônio, representante da lavoura paranaense, que sugeriu a adoção da Cédula Rural inclusive no financiamento de despolpados ainda não beneficiados (em pergaminho). A proposta foi encaminhada pela Junta Administrativa ao Banco do Brasil, que resolveu aproveitá-la.

Pôrto importador

Ao mesmo tempo que estatísticas divulgadas pela Seção de Relações Públicas da Administração do Pôrto do Rio de Janeiro, referentes à movimentação geral de carga no ano de 1961, indicam um decréscimo de 310.372 toneladas em relação ao ano anterior, comprovam que o pôrto do Rio é importador por excelência: enquanto recebemos 3.941.599 toneladas de carga estrangeira, exportamos apenas 1.419.973 toneladas. O fenômeno se repete em relação ao setor de cabotagem: importamos 2.312.359 toneladas de outros Estados, sobretudo gêneros alimentícios do Paraná, Rio Grande do Sul e Santa Catarina, e exportamos para outros Estados 456.056 toneladas de mercadorias.

Para Cosipa

Prossegue ativamente a execução de encomendas feitas à Sociedade Et. Delattre (grupo Levivier) pela importante firma siderúrgica brasileira COSIPA, já tendo sido realizadas várias entregas.

E' assim que o material de laminação, seus anexos e as pontes rolantes já estão nos locais; e começam a ser expedidos os primeiros elementos da aciaria L.D.

Como se sabe, a "Et. Delattre" já tem largamente participado do desenvolvimento da indústria siderúrgica brasileira, com seus fornecimentos a duas outras destacadas firmas, a ACESITA e a ALIPERTI. (SII)

No Amapá a primeira experiência hidrelétrica na zona equatorial

MACAPÁ (De José Lustosa, nosso enviado à Amazônia) —No Paredão localidade que dista 150 quilômetros de Macapá, epicentro do Território do Amapá, está sendo construída a hidrelétrica "Coaraci Nunes" no Rio Araguari, rio de maior volume e extensão do Território (cêrca de 300 quilômetros de curso, com 1.200 m3/seg. de descarga média e 32.000 km2 de bacia hidrográfica, sendo 25.000 km2 a montante da usina), terá a capacidade de produção energética num total de 180.000 HP de energia elétrica dos quais 20.000 nos próximos 3 anos, a baixo custo, como um dos fatôres exponenciais para a estimulação da elevação do nível de vida regional e, conseqüentemente, a integração da Amazônia na economia do País.

A C.E.A.

A sociedade de economia mista, Companhia de Eletricidade do Amapá, constituída pela Lei 2.740, de 2 de março de 1956 — e da qual são principais acionistas o govêrno do Território com 436.240 ações e a SPVEA com 100 mil, — já concluiu os estudos hidrológicos, geológicos, topográficos, aerofotogramétricos, geotécnicos e demais pesquisas, análises e conclusões de campo, em que se baseia o projeto de aproveitamento estando já em adiantada fase, as obras de engenharia civil, a cargo da TECHINT, bem assim como, os expedientes para a aquisição dos equipamentos dinâmicos do sistema, que é considerada como de vital importância de ordem econômica e social, que fará surgir a "Nova Era da Amazônia Industrializada".

Constituída por uma equipe homogênea, dirigida pelos drs. Alvaro Cândido Botelho da Cunha Amiraldo Élleres Nunes, e Dário José Gonçalves Gomes, a C.E.A. com os seus "canteiros de obras" instalada à jusante da Cachoeira do Paredão, além dos trabalhos de construção da hidrelétrica, está beneficiando aquela localidade, no que diz respeito a assistência ao homem (saneamento, educação, abastecimento alimentar etc), com reflexos nas cidades satélites como Ferreira Gomes e Pôrto Grande, Amapá: às imediações da rodovia federal AP BR-15, da Estrada de Ferro do Amapá, e dos rios Amapari e Araguari os quais são extensos e navegáveis, próximo ao centro de mineração do manganês (Serra do Navio) e de outras importantes jazidas de minérios, no espaço de florestas riquíssimas em madeira de lei e na linha de numerosos projetos industriais de transformação de matérias primas; situa-se, também em relação favorável aos núcleos demográficos do Território do Amapá, aos centros territoriais mais ativos, num quadro econômico, que assegura plena viabilidade e rentabilidade no empreendimento.

INSTALAÇÃO DE SIDERÚRGICA

além da conservação de grande parte da AP BR-15 que liga o Paredão a Macapá.

HIDRELÉTRICA PIONEIRA NAS ZONAS EQUATORIAIS

A hidrelétrica "Coaraci Nunes" é o primeiro empreendimento hidrelétrico em construção no norte do Brasil diante de Nações e Colônias estrangeiras, numa área de expressão geopolítica decisiva para o continente americano, é também a expressão da obra como experiência pioneira nas zonas equatoriais do mundo. Sòmente agora, em países da África, de topografia, vegetação e pluviosidade semelhante às da Amazônia brasileira, estão surgindo as primeiras iniciativas de estudos e projetos de usinas hidrelétricas, sendo por isso considerada a hidrelétrica do Paredão de transcendental significação político-econômica, e até de segurança nacional, do sistema projetado, justificando daí, o interêsse de govêrno e organismo internacionais.

Pelo estágio em que os estudos e construções de campo se encontram, a hidrelétrica do Paredão é a única do sistema de aproveitamento energético que a Amazônia poderá concluir ainda no atual qüinqüênio e utilizar como aferímetro de possibidades semelhantes em outras unidades regionais.

A usina está sendo instalada em área central e de gravitação da economia do Território do

Em relação a hidrelétrica do Paredão, o mais destacado é o fato da possibilidade de vir a ser instalada no Amapá, na área de influência do Paredão, uma usina de ferro-liga ferro-cromo e de manganês eletrolítico, como vem de anunciar a Indústria e Comércio de Minérios S/A — ICOMI.

A instalação da usina, já condicionada ao funcionamento da hidrelétrica, é um dos fatôres que demonstra a importância vital para a real integração da Amazônia no Plano de Recuperação Econômica do País.

A idéia da instalação da Siderúrgica vem dos primórdios dos trabalhos da ICOMI, quando da extração do manganês em solo amapaense e, já está sendo posta em prática, pois aquela firma vem de contratar a Scandia, emprêsa especializada para proceder a estudos preliminares e a esboçar um anteprojeto, tendo em vista as disponibilidades energéticas da usina "Coaracy Nunes", a par das vastas reservas de manganês da Serra do Navio, do ferro de Vila Nova do cromo do Rio Prêto e tantos outros minérios indispensáveis à construção de uma Siderúrgica, além de estar o Amapá no fronteira terrestre, com seus limites de território aberto para o mar, o que certamente atrairá para a área outros centros industriais, resultado assim dos "royalties", produzidos pela exportação do manganês do Amapá.

Por essas características de extrema importância, a experiência do Amapá inaugura, na região amazônica, tradição de se investir receita de riquezas nativas em obras reformadoras de estrutura econômica, pois ao contrário do que ocorreu com a borracha, cujos resultados financeiros a Amazônia viu esvair-se em aplicações sem perenidade, as rendas do manganês amapaense estão vinculadas ao empreendimento que projetará o Território do Amapá em um nôvo ciclo de sua economia: o ciclo industrial.

VIAÇÃO FRIBURGUENSE S. A.
Rio Friburgo Rio
22 horários diretos e 6 paradores via MAGÉ
AUTO VIAÇÃO DUAS BARRAS LTDA!
Niterói Duas Barras Niterói Friburgo (direto)
Friburgo Duas Barras (parador)
TRADICIONAIS EMPRÊSAS LIGANDO AS CIDADES:
Rio de Janeiro Niterói - Magé - Cachoeiras
Friburgo Bom Jardim Monerá - Cordeiro
Cantagalo Duas Barras Macuco Madalena
INFORMAÇÕES: RIO Estação Mariano Procópio Guichet 13
TELS: 43-3130 e 43-5855
NITERÓI Estação Rodoviária Guichet 18

LICEU IMPÉRIO
ENSINA-SE CORTE COSTURA
CONFECÇÃO DE CINTOS PLISSADOS
ACEITAM-SE ENCOMENDAS DE MOLDES
Largo de São Francisco, 26 — 12.º and. — Grupo 1.220
Ed. Patriarca - Tel.: 43-4284 - das 15 às 17 horas

No Instituto Militar de Engenharia

Instala-se amanhã no Rio conclave dos metalúrgistas

Instala-se amanhã, solenemente, às 20 horas, no Instituto Militar de Engenharia (Praia Vermelha), o 12º Congresso da Associação Brasileira de Metais, com uma conferência a ser proferida pelo almirante Lúcio Meira, presidente da Companhia Siderúrgica Nacional. Prèviamente, pela manhã e à tarde, haverá reuniões das Comissões Técnicas para apresentação e discussão de contribuições dos congressistas.

Estas contribuições, dentro do temário organizado, já se contam em cêrca de meia centena, oriundas não só de especialistas brasileiros mas também estrangeiros. Entre estas cabe destacar três de origem inglêsa, duas suecas, duas chilenas, duas argentinas, duas norte-americanas e uma francesa. Pelas contribuições apresentadas e, principalmente, pelas conferências científicas e econômicas programadas, o conclave de metalurgistas deverá constituir-se num acontecimento dos mais expressivos para êsse importante setor da vida nacional.

DUAS CONFERÊNCIAS

A Conferência Científica estará sob a responsabilidade do prof. Jorge A. Sabato, da Comissão Nacional de Energia Atômica da Argentina, e versará sob "Recristalização de Metais", sob as novas luzes da física nuclear. Já a Conferência Econômica do ministro Lúcio Meira versará sôbre "A Siderugia e o Desenvolvimento Econômico do Brasil"

Nas duas reuniões abertas em que serão discutidas em plenário momentosos temas, os presidentes assessorados por eminentes técnicos orientarão amplos debates sôbre os mesmos.

REUNIÃO ABERTA

Assim, na Reunião Aberta versando sôbre o tema "Impacto da Indústria Naval nas Atividades Metalúrgicas e Mecanometalúrgicos" sob a presidência do almirante Aniceto Cruz Santos, diretor da Ishikakajima do Brasil Estaleiros S. A., ficou estabelecido o seguinte roteiro:

a) Introdução — pelo presidente da Reunião Aberta — durante 10 minutos.

b) Conferência — pelo almirante eng.-naval Josquim Carlos do Rêgo Monteiro, sôbre o tema da reunião — durante 45 minutos.

c) Contribuição técnica — pelo eng. R. Stuart Leishman, representante do Lloyd's Register of Shipping, sôbre *"aço estrutural para construção naval — Uniformização dos requisitos da sociedades classificadoras"* — duração 15 minutos.

d) Contribuição técnica — pelo eng. Nobuo Oka, representante da USIMINAS sôbre *"Aços para construção naval — Produção e Contrôle"* — duração 15 minutos.

e) Contribuição técnica — pelo eng. Teodoro Niemeyer, representante de Aços Villares S. A., sôbre *"Produção de Forjados e Fundidos para a Construção Naval Brasileira"* — duração 15 minutos.

f) Período de perguntas e respostas — duração até 30 minutos.

FUNDAMENTOS

Em outra Reunião Aberta, sob a presidência do eng. Lucas Lopes e tendo como orientador de debate o prof. T. Sousa Santos, um dos mais conhecidos metalurgistas do país, serão expostos os fundamentos básicos para o desenvolvimento da siderurgia brasileira até 1980. Haverá três exposições, a primeira sôbre o mercado a ser proferida pelo eng. Américo Barbosa de Oliveira.

A segunda, sôbre as novas instalações siderúrgicas a serem construídas até aquele ano, para não só abastecer o Brasil em produtos de aço, mas também, propiciar o desenvolvimento econômico que é o alvo das nossas ambições. Será exposta pelo cel.-eng. G. Pêna da Cia. Siderúrgica Nacional.

O economista Juvenal Gomes do BNDE, apresentará as idéias preconizando a obtenção dos recursos necessários à instalação das usinas siderúrgicas previstas pelo segundo expositor.

EUA importam mais da América Latina

WASHINGTON — As importações norte-americanas procedentes da América Latina aumentaram em cêrca de 43 milhões de dólares em maio, relativamente a abril, principalmente devido a notáveis aumentos conseguidos pelo Chile e pela República Dominicana, segundo anunciou ontem o Departamento do Comércio dos Estados Unidos.

As importações dos Estados Unidos procedentes de tôdas as repúblicas latino-americanas foram avaliadas em maio em 307,8 milhões de dólares, contra 264,4 milhões em abril, e 264,0 em maio do ano passado. As importações americanas de todo o mundo totalizaram em maio último 1.453,5 milhões de dólares.

AUMENTOS

As importações do Chile ascenderam a 27,7 milhões de dólares, contra 11,4 milhões no mês anterior, e 13,5 milhões em maio do ano passado, mercê de um melhor mercado para cobre.

Quanto a República Dominicana, seus envios aumentaram a 23,3 milhões de dólares em maio, de 5,1 milhões em abril, e 9 milhões em maio de 1961, devido ao maior volume de remessas de açúcar.

As importações norte-americanas procedentes de El Salvador, Nicarágua, Colômbia, Equador, Peru e o Brasil aumentaram moderadamente com respeito a abril, mas as do México, Guatemala, Venezuela, Uruguai e Argentina diminuíram.

Ainda de acôrdo com a mesma fonte de informação, as compras feitas pelos Estados Unidos do Brasil totalizaram em maio último cêrca de 42 milhões de dólares. Em abril, estas compras tinham se situado nos 29 milhões de dólares. — (DPU-DC).

Petróleo: preços mínimos

GENEBRA — O Conselho de Diretores da OPEC (Organização dos Países Exportadores de Petróleo) recomendou aos países membros que iniciem imediatamente negociações com as companhias internacionais de petróleo para garantir um nôvo preço mínimo para o óleo, inferior ao que vigorava em 1960.

Se não se chegar a um acôrdo com tais companhias dentro de razoável espaço de tempo, os países da OPEC deverão estudar medidas para fixar naquele nível, os preços do óleo cru, segundo resolução adotada na IV Conferência da Organização.

NOVOS MEMBROS

A referida Conferência admitiu dois novos membros na Organização: a Líbia e Indonésia. Os outros seis membros —o Irã, o Iraque, o Kuwait, o Qatar, a Arábia Saudita e a Venezuela — afirmam controlar mais de 90 por cento da produção petrolífera de todo o mundo.

Comércio deficitário no primeiro trimestre

O comércio exterior brasileiro, de acôrdo com as apurações do Serviço de Estatística Econômica e Financeira do Ministério da Fazenda, se elevou, no primeiro trimestre do ano de 1962, a 359, 6 milhões de dólares na importação e 271, 2 milhões de dólares na exportação.

Embora os dados relativos ao mês de março sejam ainda provisórios para a corrente importadora, as retificações que por ventura se tornem necessárias não alterarão profundamente os totais ora divulgados.

VALORES

A tabela a seguir apresenta os valores, em milhares de dólares, das duas correntes de comércio, no período janeiro a março dos anos de 1961 e 1962:

Anos	Valor a bordo no Brasil (US$ 1.000)		
	Importação	Exportação	+ ou — na Exportação
1961	345.059	299.597	— 45.462
1962	359.631	271.180	— 88.451

DECRÉSCIMO

Conforme se verifica dos dados acima, enquanto o valor da importação de 1962 se elevou de 4,2% em relação ao registrado no ano antecedente, o da exportação acusou o decréscimo de 9,5%.

Refletiram-se essas variações significativamente em nossa balança comercial, cujo deficit se elevou de 45,5 milhões de dólares no primeiro trimestre de 1961 para 88,5 milhões em idêntico período do ano em curso.

"RAID 3 CONTINENTES"

No revendedor SIMCAR-TIJUCA, segunda-feira 2 de julho, às 18,30 horas, realizou-se o coquetel com o qual a SIMCA DO BRASIL comemorou o sucesso alcançado no "RAID 3 CONTINENTES". Dois carros SIMCA CHAMBORD percorreram 40.000 quilômetros através da América, Europa e Africa, chegando de retôrno ao Brasil no dia 29 de junho. Consagrando o feito de nossa indústria automobilística compareceram personalidades de nossa sociedade, do mundo das finanças e do comércio. Destacamos entre elas os srs. Jardy Sellos Corrêa, representante do BNDE no GEIA, Newton da Silva Diniz, representante da Carteira de Crédito Agrícola do Banco do Brasil no GEIA e Alberto Tangari, secretário executivo do GEIMAPE. Ao convite dirigido pela SIMCA DO BRASIL também acorreram representantes de nossa imprensa, rádio e TV

Clínica de Senhoras - Cirurgia
DR. F. LEMOS — DR. J. JUNIOR
Plástica Genital - Doenças Sexuais - Gravidez - Partos - Atrasos
CONSULTÓRIO: AVENIDA COPACABANA, 542 — S/208
Diàriamente: das 14 às 20 horas — Telefone: 36-4635

Mercados e Cotações

Câmbio Manual

	Venda	Compra
Abertura		
Dólar	448,00	440,00
Dólar paralelo	442,00	432,00
Fechamento		
Dólar	448,00	440,00
Dólar paralelo	442,00	432,00

Mercado paralisado.

Câmbio livre

O mercado de câmbio livre abriu ontem, estável, com os bancos vendendo o dólar a Cr$ 365,00 e a libra a Cr$ 1.026,745 e comprando a Cr$ 355,00 e a Cr$ 996,840 respectivamente.

Fechou inalterado.

O Banco do Brasil afixou as seguintes taxas de câmbio livre:

	Venda Cr$	Compra Cr$
Dólar	365,00	355,00
Libra	1.026,745	996,840
Franco francês	74,679	72,455
Franco belga	7,359	7,139
Lira	0,590	0,572
Libra irlandesa	976,674	946,857
Libra chinesa	1.026,745	996,840
Coroa sueca	71,157	69,029
Coroa dinamarq.	50,570	48,944
Escudo	12,885	12,425
Franco suíço	84,772	82,271
Schilling	14,327	13,756
Pêso argentino	3,285	3,017
Pêso uruguaio	34,675	31,956
Marco	91,853	89,158
Florim	101,781	98,814

DOLAR CONVÊNIO

O Banco do Brasil cotou o dólar de Convênio do Chile, Argentina e Rússia, a Cr$ 355,00 para compra e Cr$ 365,00 para venda. Nos outros convênios o dólar vigorou a Cr$ 337,20 e a Cr$

O dólar fiscal foi fixado no preço de 347,00 respectivamente.

OURO FINO

O Banco do Brasil comprava a grama de ouro fino a Cr$ 410,7256 e vendia a Cr$ 399,4727.

Três Marias

Foi adiada para data a ser oportunamente marcada a inauguração oficial da Usina de Três Marias. A decisão foi adotada pelo sr. Celso Melo de Azevedo, presidente da CEMIG, em atenção ao desejo manifestado nesse sentido pelo presidente da República ao governador Magalhães Pinto. Pretendendo estar presente no acontecimento, o chefe do Executivo Federal solicitou a fixação de nova data.

Café português

Novos regulamentos relativos à exportação do café de Angola durante a temporada de 1962-63, que começa em outubro próximo, foram baixados pelo Instituto do Café de Portugal.

Segundo novas instruções, sòmente os cafés de Angola classificados até a terceira qualidade "D", inclusive, podem ser exportados para Portugal e suas possessões. Os cafés de qualidade de igual ou superior à segunda qualidade "B" podem ser exportados para os Estados Unidos ou, em trânsito, para portos americanos. (BNS)

MENOS REMÉDIO MAIS CIÊNCIA
Muitos doentes não se curam das enfermidades apesar de medicação bem indicada. Nestes casos o insucesso é atribuído a uma deficiência nos processos de defesa orgânica — Leia o livro O PODER CURATIVO DO SANGUE distribuído na Clínica Dr. Olivio Martins das 14 às 19 horas, na Av. 13 de Maio n. 13 — Ed. Municipal — 19.º andar Gr. 1.904 — Remesso pelo CORREIO mediante o envio de Cr$ 30.00

CARTAZ

TEATROS

COPACABANA (57-1818) — "Armadilha Para Um Homem Só" de Roberto Thomas. Com Maria Della Costa.

MESBLA (42-1880) — "Período de Ajustamento" comédia de Tennessee Williams, pelo Studio A.

MAISON DE FRANCE (55-5456) — "O Homem, a Bêsta e a Virtude" de Pirandello, farsa pelo Teatro dos Sete.

TEATRO DE BOLSO (27-3122) — "General de Pijama" de Aurimar Rocha. Comédia.

GINÁSTICO (42-4521) — "Canção" de Lilian Hellman. Drama com Tônia Carrero.

RECREIO (22-8164) — "E' no Borogodó", revista.

DULCINA (32-8157) — "Feliz Assassinato". Comédia policial. Cia. Cilo Costa.

SANTA ROSA (47-8641) — "A Compadecida" comédia de Ariano Suassuna, com Agildo Ribeiro.

TABLADO (26-4555) — "A Gata Borralheira" peça infantil de Maria Clara Machado, nos sábados e domingos.

CARLOS GOMES — "A Casta Suzana", revista com Pedro Celestino.

TEATRO DA PRAÇA (37-700) — "Pif-Tac-Zig-Pong" de Millôr Fernandes, com Grande Otelo e Flávio Migliacio.

JARDEL (27-8712) — "Tira ou Não Tira ?" revista com Eloina.

CINEMAS

LANÇAMENTOS

SÃO LUIS — "David e o Golias". (Proibido até 14 anos) com Orson Welles.

PALACIO — "Furacão de Saias" (Censura livre) com Debbie Reynolds.

BRUNI (Flamengo) — "Arenas Sangrentas".

METRO PASSEIO, METRO COPACABANA e METRO TIJUCA — "As Aventuras do Ladrão de Bagdá". (Censura livre) com Steve Reeves.

OPERA — "El Cid" (Proibido até 10 anos) com Charlton Heston e Sofia Loren.

GUANABARA — "O Pior Calhambeque" do Mundo" e "Guerra ao Samba".

VITORIA — "Can-Can" (Censura livre) com Frank Sinatra, Shirley Mac Lane e Maurice Chevalier.

BRASILIA — "Quero Morrer no Carnaval".

MARAJÓ (Jacarepaguá) — "A Escrava de Roma". (Proibido até 14 anos).

REX — "A Chama de Calcutá". (Proibido até 10 anos) com Denise Darcel.

SÃO BENTO (Niterói) — "O Maior Espetáculo da Terra".

IMPÉRIO — "A Invasão da Lua". (Proibido até 10 anos).

CINEAC — "Vergonha" (Proibido até 18 anos) com Isabel Sarli.

COPACABANA — "Férias do Hawaí" (Censura livre) com James Darren.

PAX — "As Aventuras do Ladrão de Bagdá". (Censura livre) com Steve Reeves.

ART PALACIO (Copacabana) — "O Sicário". (Proibido até 18 anos) com Sylva Koscina.

CARIOCA — "Férias no Hawaí". (Censura livre) com James Darren.

PLAZA, ASTORIA, OLINDA e MASCOTE — "Um Anjo Desceu do Céu". (Censura livre) com Marisol.

ALVORADA — "Rocco e Seus Irmãos".

RIAN — "Golias e o Dragão". (Proibido até 10 anos), com Mark Forest.

RICAMAR — "As Aventuras do Ladrão de Bagdá". (Censura livre) com Steve Reeves.

PALACIO (Higienópolis) — "As Aventuras do Ladrão de Bagdá". (Censura livre) com Steve Reeves.

CARUSO — "Arenas Sangrentas".

AZTECA — "A Garôta dos Olhos de Ouro". (Proibido até 18 anos) com Marie Laforest.

TIJUCA — "Invasão da Lua" e "Duas Histórias".

MELLO (Bonsucesso) — "Furacão de Saias" e "Garôtas e Samba".

ODEON — "Férias no Hawaí". (Censura livre) com James Darren.

MELLO (Penha) — "Quero Morrer no Carnaval".

ROXY — "Furacão de Saias". (Censura livre) com Debbie Reynolds.

GUARACI — "Quero Morrer no Carnaval".

PIRAJA — "Assalto ao Trem Pagador". (Proibido até 10 anos) com Grande Otelo.

ART PALACIO (Tijuca) — "A Garôta dos Olhos de Ouro". (Proibido até 18 anos) com Marie Laforest.

POLITEAMA — "Os Comancheros" e "O Golpe".

PRESIDENTE — "Acossado" e "A Outra Face do Homem".

IMPERATOR — "Furacão de Saias". (Censura livre) com Debbie Reynolds.

SÃO PEDRO — "Arenas Sangrentas".

FLORIANO — "Assalto ao Trem Pagador". (Proibido até 10 anos) com Grande Otelo.

SANTA CECILIA — "Rosas de Sangue".

BRUNI (Copacabana) — "Rosas de Sangue".

ESKYE (Tijuca) — "Arenas Sangrentas".

MADRID — "Quando Setembro Vier". (Censura livre) com Rock Hudson.

MONTE CASTELO — "Golias e o Dragão" e "Os Três Vagabundos".

MIRAMAR — "David e o Golias".

MARACANÃ — "Assalto ao Trem Pagador". (Proibido até 10 anos) com Grande Otelo.

KELLY — "Um Anjo Desceu do Céu". (Censura livre) com Marisol.

NACIONAL — "Ben Hur". (Censura livre) com Charlton Heston.

FLORIDA — "Um Anjo Desceu do Céu". (Censura livre) com Marisol.

BOTAFOGO — "O Fantasma do General Custer".

MADUREIRA — "Assalto ao Trem Pagador". (Proibido até 10 anos) com Grande Otelo.

LEBLON — "Can Can". (Proibido até 10 anos) com Frank Sinatra.

AMERICA — "Furacão de Saias". (Censura livre) com Debbie Reynolds.

ART PALACIO (Méier) — "As Orientais". (Proibido até 18 anos) com artistas orientais.

Registro

Aniversários

FAZEM ANOS HOJE

SENHORES:

Antônio Carlos da Silva Marie; Procópio Ferreira; Gracho Peixoto da Costa Rodrigues; Jaime Pereira da Silva; Julio M. G. Cineli; professor Ulisses Pereira de Noronha; Antônio Joaquim Ferrão; Miguel Cerqueira; Washington Campos; João Hamilton Coelho; José Medeiros Cunha; José Luís Afonso Ferreira; José Cândido Monteiro de Barros Bastos.

SENHORAS:

Roma Glória; Iorita de Sousa Peçanha; Carmelita Aires dos Santos; Odete Pestana e Francélina Prado.

MENINOS:

Transcorre hoje o primeiro aniversário do menino Vagner Tadeu, filho do sr. João Evangelista de Sousa e da sra. Amélia Vagner Pantaleão. O casal oferecerá na sua residência, no Andaraí, uma mesa de doces aos amiguinhos do aniversariante.

FAZEM ANOS AMANHÃ

SENHORES:

General Fernando do Nascimento Tavora; Adroaldo Mesquita da Costa; Armando D'Almeida; Otávio de Menezes Gil; dr. Antônio Pinheiro Carvalhais; dr. Arnaldo Susseckind; dr. Lourival Rodrigues Veneza; prof. Fernando Barata; Valdemiro Bernardes Fraga; Antônio Vespasiano Ramos.

SENHORAS:

Nerita de Oliva Quintanilha; Antoinete Ferreira Pereira; Zilda França Balesto; Ruis do Araújo Viana; Ivone Esteves; Carmen de Oliveira; Fessina Brito da Fonseca; Nilza Loiola Camorim e Niade Alves Paul.

SENHORITAS:

Srta. Rilza Lopes Santos — Transcorre hoje a data natalícia da srta. Rilza Lopes Santos, filha do jornalista Reinaldo Santos e de sua esposa, sra. Dorothy Lopes Santos.

MENINAS:

Faz anos hoje a menina Vanderi, filha do casal Valter Della Libera-Odete Acre Della Libera. A aniversariante oferecerá um almoço aos seus amiguinhos e pessoas das relações de sua família.

Nascimentos

O sr. Otávio Gonçalves Dias e sra. Jovina Moreira Gonçalves Dias anunciam o nascimento de sua filha Rita Luiza.

Conferências

O grande neurologista prof. Diogo Furtado, da Faculdade de Medicina de Lisboa, e diretor do Hospital Principal de Portugal e chefe dos Serviços de Neuro Psiquiatria dos Hospitais Civis e investigador do Hospital de Oncologia de Lisboa, chegará hoje a esta cidade a convite da Academia Nacional de Medicina em cujo Congresso é membro especial.

Amanhã pela tarde fará na Academia conferência sôbre "Aspectos neurológicos do Câncer do Pulmão" e no dia 12 no Centro de Estudos da Beneficência Portuguêsa, além das atividades já programadas no Instituto de Neurologia da Faculdade de Medicina.

1.ª Comunhão

Na data de hoje, completa 9 anos de idade e fará sua 1.ª Comunhão a menina Maria José, filha do jornalista Edson Simões de Almeida e de sua esposa sra. Ione Battaglia Simões de Almeida. O ato religioso da Comunhão terá lugar na matriz dos Sagrados Corações, na Rua Conde de Bonfim n.º 76. Pelo duplo ensejo, os pais de Maria José oferecerão uma recepção íntima, em sua residência, aos parentes e amigos da família.

Pode viajar hoje e amanhã siga rotinas

Astrologia

Prof. Miralon

HOJE, 8-7-1962 (domingo) Marte entra em Gêmeos, pela manhã, bom para contratar casamento e consultas em geral. Pode viajar à tarde. Amanhã, 9-7-1962 (segunda-feira) — Quarto-Crescente às 11.37 horas e na parte da tarde Mercúrio entra em Câncer. Devido êste aspectos do do céu as viagens serão inconvenientes assim também como nos pedidos. Bom para assuntos rotineiros. No Hipódromo da Gávea as pontas: 1, 3 e 4 serão as mais promissoras e as duplas: 12, 13 e 23 as mais promissoras.

ACONTECERÁ HOJE AO LEITOR

Seguem-se as possibilidades felizes ou não de hoje, com horas e números razoáveis para todos os nascidos em qualquer dia, mês e ano dos seguintes períodos:

ENTRE 22 DE DEZEMBRO E 20 DE JANEIRO (Capricórnio)

Os assuntos relacionados com as viagens e os romances não serão propícios; porém, novos conhecimentos e notícias de lugares distantes poderão modificar o seu destino. 16, 17 e 10; 34, 45 e 67 (horas e números).

ENTRE 21 DE JANEIRO E 18 DE FEVEREIRO (Aquário)

Hoje poderá ser o seu grande dia e exclamará afinal: "adorei milhões", desde que equacione os seus problemas ao alvorecer, com idéia única de vitória e vencerá porque Netuno está em posição favorável no seu horóscopo; 7, 9 e 11; 25, 27 e 32 (horas e números).

ENTRE 19 DE FEVEREIRO E 20 DE MARÇO (Peixes)

Terá melhores perspectivas e será beneficiado em negócios que dependam de grupos sociais em evidência. Promova avanço nas suas ambições, e obterá êxito. 8, 10 e 12; 19, 20 e 31 (horas e números).

ENTRE 21 DE MARÇO E 20 DE ABRIL (Áries)

Liberte-se das idéias antagônicas para conseguir, com o poder de sua intuição, solução exata das suas emprêsas. 8, 9 e 13; 45, 56 e 77 (horas e números).

ENTRE 21 DE ABRIL E 20 DE MAIO (Touro)

Aja lealmente em todos os seus atos para poder usufruir totalmente os benefícios do seu signo. Esqueça seus rincões para poder fazer um juízo perfeito e real dos acontecimentos do dia. 9, 14 e 22; 44, 56 e 70 (horas e números).

ENTRE 21 DE MAIO E 21 DE JUNHO (Gêmeos)

Suas idéias serão mais claras e com um pouco de método e de paciência, conseguirá vitórias lucrativas em todos os setores de suas atividades. 8, 11 e 21; 45, 66 e 78 (horas e números).

ENTRE 22 DE JUNHO E 22 DE JULHO (Câncer)

Avance decisivamente para conseguir os recursos de que necessita e desenvolva as suas qualidades, pondo em evidência as suas virtudes para recuperar com pequenas reformas o que possui. 6, 7 e 8; 44, 54 e 60 (horas e números).

ENTRE 23 DE JULHO E 23 DE AGOSTO (Leão)

Procure, por todos os meios e modos, melhorar e embelezar o que possui. Mantenha-se alerta para proteger, os seus intresses materiais e também a sua posição social e profissional, 7, 9 e 18; 11, 13 e 23 (horas e números).

ENTRE 24 DE AGÔSTO E 22 DE SETEMBRO (Virgem)

Procure equilibrar mais um pouco as trocas que tem em mente; não dê tudo por nada, nem dê o mínimo e receba o máximo. Oculte as suas críticas, aja com fé e coragem como deve e merece. 9, 15 e 19; 44, 56 e 88 (horas e números).

ENTRE 23 DE SETEMBRO E 20 DE OUTUBRO (Libra)

Antes de decidir estabeleça os contra para encetar os seus empreendimentos, as excitações enfraquecem sempre, 9, 14 e 19; 56, 65 e 78 (horas e números).

ENTRE 21 DE OUTUBRO E 22 DE NOVEMBRO (Escorpião)

Com prudência e afastando-se das discussões políticas e ideológicas conseguirá realizar tôdas as suas esperanças. 5, 14 e 19; 44, 53 e 78 (horas e números).

ENTRE 23 DE NOVEMBRO E 21 DE DEZEMBRO (Sagitário)

Ao anoitecer, as manifestações e o apoio de amigos poderosos demonstrarão o seu sucesso e o valor de suas idéias construtivas. 9, 15 e 22; 49, 65 e 78 (horas e números).

Movimento

Madrugada

Mister Eco

OS acontecimentos políticos estão perturbando, por certo, o movimento noturno da cidade, mas, ainda assim, não faltam os muitos renitentes para as libações do que chamam de "uísque cívico". ● FLAVIO RAMOS, atendendo ao bom senso, aboliu o exigência do paletó e da gravata no Au Bon Gourmet e, embora poucos saibam da novidade, já se nota maior freqüência naquela casa. ● O Au Bon Gourmet deverá também apresentar pequenos "shows" e possivelmente na segunda quinzena dêste mês se dará a estréia de VINICIUS DE MORAIS, ANTONIO CARLOS JOBIN e SILVINHA TELES, numa produção de ALOISIO DE OLIVEIRA. ● No Estado de Geórgia, USA membros da famigerada Ku-Klux-Klan crucificaram e tacaram fogo no FRANK SINATRA. Em fotografia, porém. ● Sexta-feira, dia vinte, na Livraria Panteon em Copacabana, tarde de autógrafos para lançamento de "Alguns Fantasmas", o mais recente livro de JOEL SILVEIRA. ● DJALMA FERREIRA viajou para os EUA diz-se que para tratar de assuntos relacionados com a sua etiqueta de discos. Garante-se, porém, que o DJALMA chutou forte. Teria ido apenas dar vazão à erva acumulada com a sua buate paulistana. ● Após o Recife, o espetáculo "Skindô" irá descendo, descendo, e fazendo as praças de Salvador Belo Horizonte mais uma vez São Paulo Curitiba, Florianópolis e Pôrto Alegre. Diretamente de Paris, todavia. ● Os amigos do peito do sr HUMBERTO TEIXEIRA, que vão badalar na Europa, no Japão e em Nova Iorque às custas dos cofres públicos, continuam a reunir-se no Orfeão Portugal para ultimar detalhes da gostosa digressão. E FRANCISCO CARLOS também se preparando para internacionalizar a sua irremediável desafinação. ● Com oitenta e oito anos de idade faleceu em Miami SAILING WOLFE BARUCH, o homem que levou as primeiras bandas de jazz para Nova Iorque. Corretor de títulos banqueiro e promotor de festivais musicais, SAILING era irmão do estadista BERNARD BARUCH, tido como um dos homens que mais mandam no mundo. Depois de alguém alguém!... ● O beduíno ALBERTO FADEL comprou uma loja na Avenida Copacabana por quinze milhões de cruzeiros na bôca do cofre, a fim de instalar uma buate com o nome de Scherazade. Segundo o bem informado colega OSCAR "No Miolo da Rata" VAREDA, FAUSTO SERPA será o "maître". ● JOSEPHINE BECKER foi fazer uma temporada nos países escandinavos e levou a comitiva dos seus onze filhos adotivos entre negros, brancos e amarelos. "Que mãe seria eu — disse a veteraníssima artista — se saisse a passear pelo mundo e deixasse os meus filhos à minha espera?" ● BIBI FERREIRA, que fará o principal papel da versão botocuda de "My Fair Lady" embora ainda não iniciados os ensaios foi proibida pelo sr. OSCAR OSNSTEIN de atuar em buates. Com tamanha exclusividade, a BIBI deve pedir uma nota bem alta e compensadora. ● Encontra-se em São Paulo a artista israelita YAFFA YARKONI, para atuar em televisão e nas sociedades hebraicas. YAFFA canta e faz imitações, tendo sido radiotelegrafista do exército durante a guerra de libertação do seu país. ● Será, desta feita, no pátio interno do Museu de Arte Moderna, o III Festival do Escritor. Última segunda feira do mês em curso. ● STELLA DELFINO, cabrocha das mais rebolativas dos espetáculos da madrugada, revelou-se cantora em Buenos Aires, onde se encontra atuando há mais de três anos. ● JEANETTE HELEN MORRISON passou pelo Galeão e poucos perceberam tratar-se da atriz cinematográfica JANET LEIGH. Entrevistada, porém teve ocasião de dizer que "Jorginho Guinle é um homem do mundo e do amor, que não se prende definitivamente a uma mulher". Sabe muito a JANET. ● E SEU MANÉ declinando da honra, pediu que o nome de Pau Grande não fôsse mudado para GARRINCHA. Pau Grande continua Pau Grande e estamos conversados.

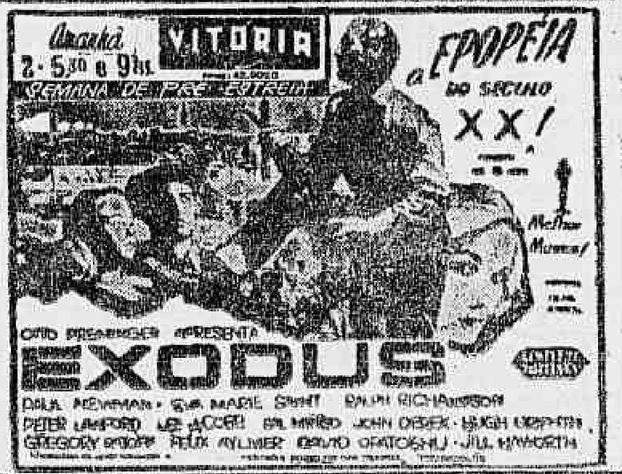

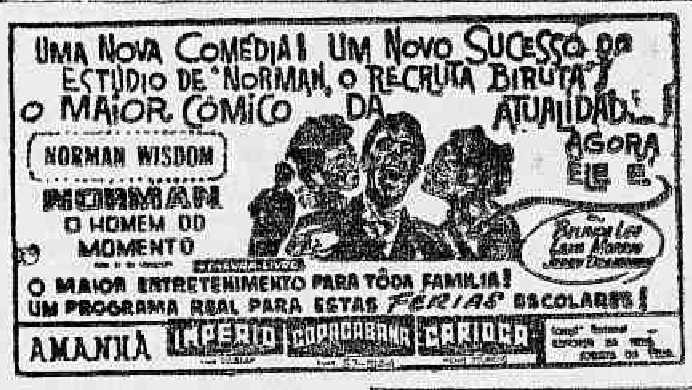

GUIA de FILMES

Hoje:

12,00 — Red Skelton

14,00 — Popeye

18,20 — Lassie

19,50 — June Allyson

assista pela

TV-RIO

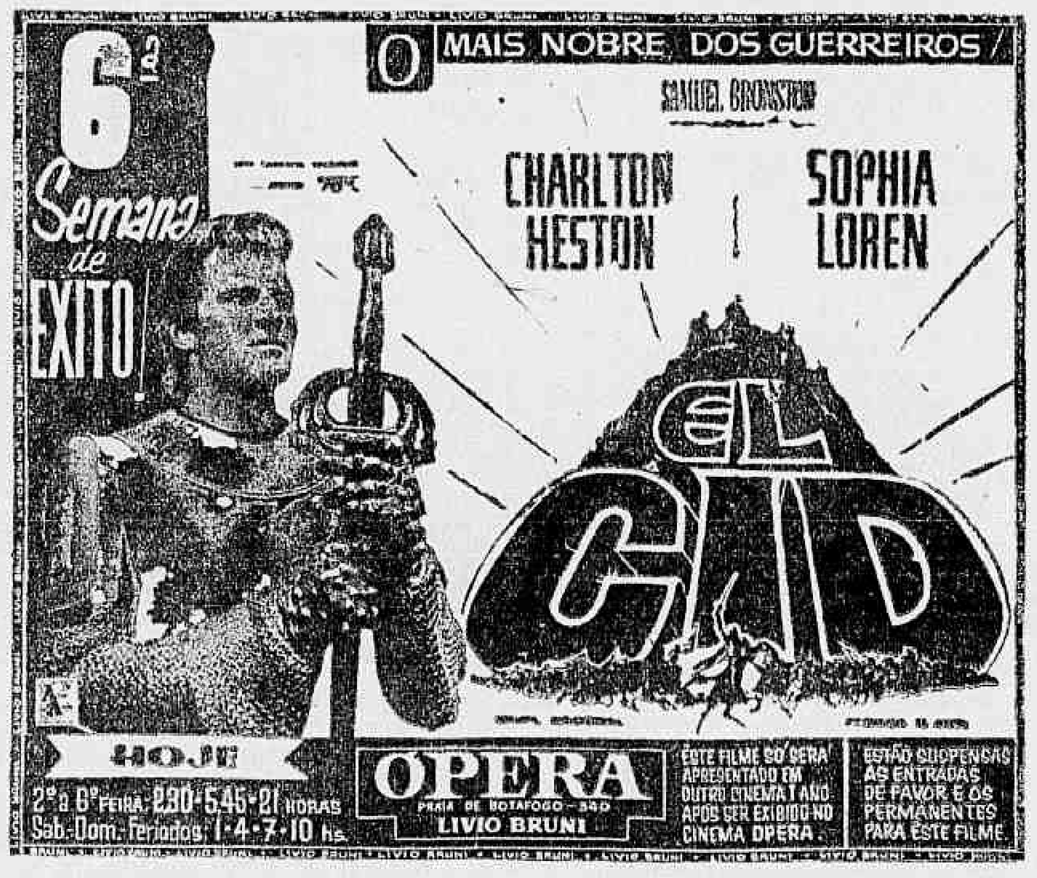

Curso gratuito no SESI

Inteiramente gratuito o curso de Noções de Enfermagem e Primeiros Socorros que o SESI da Guanabara ministra para seus beneficiários.

Trata-se de um curso interessante e de grande utilidade.

O programa consta de duas partes, uma teórica e outra prática.

São 20 aulas apenas, 13 para a parte teórica e 7 para a prática.

As emprêsas interessadas na instalação dêsse curso para seus operários poderão informar-se a respeito na Rua Santa Luzia, 735, 7º andar — SERVIÇO DE EDUCAÇÃO SOCIAL.

Os cursos funcionarão nas próprias emprêsas.

DR. GILBERTO AVENA do Hosp. Servidores do Estado (IPASE)

CARDIOLOGIA — ELETROCARDIOGRAFIA — DOENÇAS DA VELHICE — «CHECK-UP» CLÍNICO

Cons. Centro: Rua México, 31, 14º, grupo 1401 — 2as, 4as e 6as, às 15 horas pelo telefone: 42-3813

CLÍNICA DE SENHORAS

DR. CANDIDO DIAS

Partos — Plástica genital — Grávidas — Atrasos

COPACABANA, 565, ap. 504

Tel. 57-3474, das 2 às 6 horas

RIO-BRASÍLIA BRASÍLIA-RIO

Partidas Diàriamente

Ônibus de Turismo com 2 motoristas e as paradas para refeições

Saturin Turismo

Av. Rio Branco n.º 177 — 3.º andar Tels.: 42-9915, 42-9449, 52-3550 e 52-3156. Também nas Agências de Turismo

Agro Colonizadora Industrial S.A.

ASSEMBLÉIA GERAL EXTRAORDINÁRIA

CONVOCAÇÃO

A Diretoria da AGRO COLONIZADORA INDUSTRIAL S. A., usando das atribuições que lhe são conferidas por lei, convoca os senhores acionistas para a Assembléia Geral Extraordinária que se realizará no dia 10 de julho de 1962, em sua sede na Avenida Presidente Vargas 509 — 20.º andar, às 14.30 horas, com a seguinte ordem-do-dia:

a — alteração dos estatutos para efeito de serem criados preenchidos ou extintos cargos da diretoria, inclusive com modificação dos atuais diretores, se necessário.

b — tratar de assuntos de interêsse da Companhia.

Rio de Janeiro,

JOSÉ SALLES TAVARES — Presidente.

Teatros & Boîtes

Programa para sua Noite

TEATRO NACIONAL DE COMÉDIA

SERVIÇO NACIONAL DE TEATRO M.E.C.

AVENIDA RIO BRANCO, 179 — TEL.: 22-0367

HOJE, AS 16 E AS 21 HORAS

"O Pagador de Promessas"

de DIAS GOMES — Dir. de JOSÉ RENATO

Cenários e figs. de ANÍSIO MEDEIROS

com: Luiz Linhares, Beatriz Veiga, Azira Cunha, Jorge Doria, Lícia Magna, Antônio Ganzarolli, Sebastião Vasconcelos, Zenith Pereira, Oswaldo Louzada, Jorge Chaia, Magalhães Graça, Altamiro Martins, Jorge de Carvalho, José Damasceno, Antônio Franco, Ferreira Maya, Rolland Silva e Rodolfo Arena.

little club bar

Apresentando a melhor música para ouvir e dançar com solovox espetacular de

Joe Hamond

CONJUNTO DE

ZÉ MARIA

LIVIO ROMANO

Serviço de Restaurante

Rua Duvivier, 37-L — Telefone: 57-6984

PLAZA HI-FI SOCIETY

AVENIDA PRADO JUNIOR, 258

Direção geral de MAURICIO LANTHOS

APRESENTA HOJE:

CLUBE DE TV E TURFE

SEM COUVERT — SEM CONSUMAÇÃO

ABERTO A PARTIR DAS 15 ATÉ AS 5 HORAS DA MANHÃ

RESERVAS DE MESAS PELO TELEFONE: 57-1670

AMANHÃ: CLUBE DO CINEMA

OK *apresenta,* **"TAMBOO"**

3 «SHOWS»: 0,30 — 1,30 e 3,00 HORAS

com: MERCEDES BATISTA e seu famoso "ballet"

CARLOS GIL, participação especial

Atrações internacionais

EDY and ROBY (Acrobatas modernos)

O famoso cantor NINO SCARPELLI

STRIP-TEASE

SEM CONSUMAÇÃO — AV. ATLÂNTICA, 1424 — LIDO — TEL. 37-6319

SILVINHA TELES

e JOHNNI ALF

BOTTLES BAR

Rua Duvivier, 37-J — Tel. 57-1065

NO **GOLDEN ROOM**

A 1.ª COMÉDIA MUSICAL BRASILEIRA

HOJE E TODAS AS NOITES — RESERVAS: 57-1818

CORRIDAS DO GUANABARA (ONTEM) FORAM PROIBIDAS

Passou para hoje; começa às 10 horas

É o seguinte o comunicado do Jóquei Clube Guanabara, sôbre a reunião programada para ontem e impedida pela Delegacia de Costumes e Diversões:

"Comunica a Diretoria do Jóquei Clube Guanabara que deixou de realizar a reunião programada para ontem já aprovada pelo Serviço de Censura de Diversões Públicas do DESP em 6-7-62, em virtude de ter sido surpreendida cêrca das 12 horas com a presença do comissário da Delegacia de Costumes e Diversões, no prado dr. José Gomes Sobrinho, que, exibindo uma ordem do sr. chefe de Polícia para a suspensão da mesma, ameaçou o emprêgo de fôrça, caso não fôsse atendido. Em virtude do ocorrido, para não causar mal maior ao público presente, sob protesto e ressalva de ressarcimento dos prejuízos que tal arbitrariedade causou resolveu a Diretoria:

1º — transferir a reunião para hoje, domingo, dia 8 de julho, fazendo realizar o mesmo programa, no seguinte horário: 1º páreo, às 10 horas; 2º páreo, às 10,35; 3º páreo, às 11,10; 4º páreo, às 11,50; 5º páreo, às 12,30 e 6º páreo, às 13,15 horas;

2º — comunicar aos jóqueis que estavam compromissos de montarias que o Clube colocará táxi à disposição dos mesmos para regresso a tempo de atuarem na Gávea, bastando que para tanto se dirijam à Comissão de Corridas, no prado;

3º — esclarecer que as apostas efetuadas para a reunião transferida prevalecerão para a corrida de hoje;

4º — esclarecer mais, em atenção ao público turfista e à opinião pública em geral, que o Jóquei Clube Guanabara ao programar a reunião que ontem foi impedida de realizar, o fêz protegido por medida liminar que lhe foi concedida pelo E. Supremo Tribunal Federal, em plena vigência, podendo afirmar que até o momento nenhuma ordem daquêle Tribunal foi endereçada à autoridade federal coatora, não sendo verdadeira a afirmação contida no ofício nº 4.139 da Delegacia de Costumes e Diversões a seguir transcrito, de que o V. Acórdão terá sido publicado no Diário Oficial de Brasília em 4 de julho último, — na qual se baseou a autoridade policial especial para impedir indevidamente a realização da corrida.

A Diretoria".

São os seguintes os têrmos do ofício:

"Sr. presidente,

Estando os jornais e rádios anunciando que haverá uma reunião hoje, no Hipódromo da Ilha do Governador, pertencente à Sociedade tão bem presidida por V. S., tomo a liberdade de comunicar-lhe que, tendo sido publicado no Diário Oficial da República, no dia 4 do corrente, o V. Acórdão do Supremo Tribunal Federal que revogou, por unanimidade, a liminar concedida anteriormente que permitia as reuniões em dias de semana, dita reunião não poderá ser realizada.

Em virtude do exposto solicito de V. S. as necessárias providências no sentido de ser cancelada a programação anunciada para hoje.

Atenciosas saudações,

(a.) dr. Silvio Martins de Barros — delegado de Costumes".

Fluminense perderá concentração

O Fluminense perderá a sua concentração da Rua Paissandu no dia 31 do corrente, porque os donos do casarão solicitaram a entrega do mesmo. Jorge de Almeida e José Fenerich, estiveram em conversações com os dirigentes do Hotel Paissandu, local para a nova concentração tricolor até que uma nova seja comprada ou alugada.

Os craques do Fluminense, estiveram ontem pela manhã nas Laranjeiras, com Zezé Moreira dando exercícios táticos para a partida de hoje com o São Cristóvão. Zezé exigiu muito de Rodrigo, que necessita perder alguns quilos para entrar em forma perfeita. O treinador tricolor mostrou-se satisfeito com o rendimento dos jogadores e garantiu à reportagem que o Fluminense é sério candidato ao título.

PROBLEMA

O jogador Altair, foi acometido anteontem de uma forte distensão e preocupa bastante o departamento técnico.

Hoje pela manhã, o lateral esquerdo campeão do mundo vai se submeter a um teste para ver se poderá atuar. O departamento médico está trabalhando ativamente para a recuperação do craque, sabendo-se que Nonô é o seu substituto.

WILSON

O jogador Wilson, curado de uma distensão voltará ao time e no ensaio, demonstrou estar em forma. Escurinho não se recuperou inteiramente e o técnico Zezé Moreira aprovou Hilton, razão pela qual manterá o ponteiro mineiro no quadro.

CBDU RECEBERÁ AMANHÃ PRIMO E A IMPRENSA

A Confederação Brasileira de Desportos Universitários, convidou a crônica desportiva, para um coquetel na tarde de amanhã, às 18 horas, no Salão Nobre do CND, quando apresentará o presidente da Federation Internationale du Sport Universitaire, o desportista Primo Nebiolo.

No próximo dia 15 do corrente, com a presença do governador do Rio Grande do Sul, do prefeito de Pôrto Alegre, do reitor da Universidade do Rio Grande do Sul, do presidente da FISU e de dirigentes da CBDU, será instalado em Pôrto Alegre o Comitê organizador e dirigentes da "Universíade" 1963.

Nossos informes para hoje na Gávea

1.º PÁREO — 1.500 METROS — CR$ 130.000,00 — ÀS 13,30 HORAS RECORDE: 91"4/5, TIRAFOGO

Animais — Jóqueis	Pêso	Treinadores	Possibilidades	Performances	Tempo
1—1 Argail, M. Silva	58	J. L. Pedrosa	Uma das fôrças. Tinindo	3º de Alcácer — Don Karadagian	1.300 83" AL
2—2 Jaboticabal, A. Ricardo	58	R. Silva	Será dos primeiros	2º " Gabardo — Argail	1.500 100"3/5 AP
3 Tabanegro, O. Machado	58	J. S. Silva	Ainda não mostrou o que sabe	7º " Gabardo — Jaboticabal	1.500 100"3/5 AP
3—4 Juths, J. Ramos	58	W. Pedersen	Vai esperar ainda um pouco	11º " Gabardo — Jaboticabal	1.500 100"3/5 AP
5 Sunred, D. P. Silva	58	G. Feijó	Fraco. Não gostamos	Uº " Latim — Don Karadagian	1.200 77"4/5 AP
4—6 Marlim, P. Lima	58	O. Pinto	E' o melhor azar do páreo	4º " Alcácer — Don Karadagian	1.300 83"3/5 AL
7 Belo Bom, F. Esteves	58	W. Costa	No placê é bem apontado	5º " Gabardo — Jaboticabal	1.500 100"3/5 AP

Nossa indicação — ARGAIL — Adversário — JABOTICABAL — Bom azar — MARLIM

2.º PÁREO — 1.000 METROS — CR$ 200.000,00 — ÀS 13.55 HORAS — RECORDE: 56"4/5, ROYAL GAME

1—1 Cluppe, P. Lima	56	R. Carrapito	Será das primeiras. Na conta	2º de Charmant — Datcha	1.300 79" GL
2 Blue Gardênia, L. Acuña	56	A. Araújo	Não gostamos. Risquem	Estreante	
2—3 Caledônia, M. Silva	56	E. Freitas	Tinindo. Nossa favorita	2º " Pastorella — Clunch	1.200 77"1/5 AP
4 Springlight, J. Marchant	56	C. Gomez	Na areal é bom placê	5º " Charmant — Clupp	1.300 79" GL
3—5 Charm Girl, J. Souza	56	L. Ferreira	Vai aguardar ainda um pouco	Estreante	
6 Clumsy, O. Machado	56	H. Cunha	Perigosa. Cada dia melhor	4º " Causa — Hiroshima	1.000 64"4/5 AL
7 Orseana, O. Netto	56	C. Ferreira	Para os que gostam de placê	Uº " Causa — Hiroshima	1.000 64"4/5 AL
4—8 Cortês, A. G. Silva	56	J. L. Pedrosa	Pule tentadora para os azaristas	Estreante	
9 White Mist, não correrá	56	E. Pereira Fº	Não corre	Não será apresentada	
10 Lenoca, A. Bolino	56	Exp. Coutinho	No placê é bem apontada	Estreante	

Nossa indicação — CALEDONIA — Adversária — CLUPPE — Bom azar — CLUMSY

3.º PÁREO — 1.000 METROS — CR$ 200.000,00 — ÀS 14,25 HORAS — RECORDE: 56"4/5, ROYAL GAME

1—1 Agapanto, P. Lima	56	F. Abreu	Ficou agora na conta	2º de Poca Plata — Imbros	1.300 83"3/5 AL
2 Sanjo, J. Fegundes	56	H. Cunha	Não acreditamos ainda	3º " Incredule — Old Lady	1.000 62"1/5 AL
2—3 Tio Guimarães, A. Ricardo	56	G. Feijó	Tinindo. E' a fôrça	2º " Carlri — Lao	1.000 69"3/5 GL
4 Pierrot Sonhador, J. Negrello	56	A. D. Monteiro	Corre pouco. Risquem	Uº " Sucre d'Orge — Cadmo	1.000 64"1/5 AP
5 Souterrain, J. Ramos	56	O. Lopes	Vai aguardar melhor chance	Estreante	
3—6 Forget Me Not, D. P. Silva	56	A. Morales	Portador de esperanças	Estreante	
" Sabreur, D. Netto	56	A. Morales	Ajuda apenas regular	Uº " El Seibo — Tio Guimarães	1.200 79"2/5 AP
7 Pampilho, M. Silva	56	L. Tripodi	Muitas possibilidades	Estreante	
4—8 Cajueiro, R. Penido	56	A. Araújo	Estréia bem falado. Olho	Estreante	
9 Bôca de Leão, I. Souza	56	J. M. Orellana	Melhorou. Bom placê agora	6º " Poca Plata — Agapanto	1.300 83"3/5 AL
10 Poeirim, A. Bolino	56	J. Lourenço	Não corre nada. Risquem	10º " Poca Plata — Agapanto	1.300 83"3/5 AL

Nossa indicação — TIO GUIMARAES — Adversário — AGAPANTO — Bom azar — CAJUEIRO

4.º PÁREO — 1.400 METROS — CR$ 150.000,00 — ÀS 14,55 HORAS — RECORDE: 82"2/5, TZARINA

1—1 Balmaz, I. Souza	57	L. Ferreira	Melhor agora. Muita chance	5º de Adereço — Bom Tom	1.200 76"3/5 AL
" Balona, não correrá	55	N. Pires	Não corre	Não será apresentado	
2 Mar Verde, D. P. Silva	57	J. J. Tavares	Reaparece melhorado. Placê	11º " Giuliano — Brutus	1.500 96"2/5 AL
2—3 Bom Tom, M. Silva	57	E. Freitas	Fôrça pela última	2º " Adereço — Onix	1.200 76"3/5 AL
4 Le Girande, A. Ricardo	57	G. Feijó	Ainda vai esperar um pouco	4º " Adereço — Bom Tom	1.200 76"3/5 AL
5 Harmelita, P. Fontoura	55	Ed. Coutinho	Corre pouco. Podem riscar	10º " Abrideira — E. Blanche	1.200 77"3/5 AU
6 Gióia, não correrá	55	N. Assufin	Não corre	Não será apresentado	
3—7 Onix, D. Silva	57	J. O. Lourenço	Pule tentadora. Anda tinindo	3º " Adereço — Bom Tom	1.200 76"3/5 AL
8 Bei, F. Maia	57	G. Morgado	Ainda não dá para figurar	8º " Boreal — Luxford	1.400 93" AP
9 Soirée, J. Santos	55	C. Ferreira	Só na grama pode ser placê	7º " E. Blanche — Gioia	1.400 93" AP
10 Que Guapa, não correrá	55	F. Pereira	Não corre	Não será apresentada	
4-11 Miracle, R. Penido	57	A. Araújo	Bom placê êste. Melhorou	3º " Boreal — Luxford	1.400 93" AP
12 Vaporito, C. R. Carvalho	57	F. Abreu	Largando pode figurar bem	9º " Ormeniz — Borneio	1.000 64"4/5 AP
13 Nova Delhi, J. Barros	55	N. Gomes	Não está no páreo	6º " Abrideira — E. Blanche	1.200 77"3/5 AU
14 Meu Neguinho, O. Ricardo	57	J. Mesquita	Azarão. Não acreditamos	6º " Ormeniz — Borneio	1.000 64"4/5 AP

Nossa indicação — BOM TOM — Adversário — BALMAZ — Bom azar — ONIX

5.º PÁREO — 1.300 METROS — CR$ 130.000,00 — ÀS 15,25 HORAS — RECORDE: 77", OKAYAMA

1—1 Evasion, O. Machado	58	C. C. Cabral	Continua como fôrça	2º de Lavras — Amaralina	1.400 92"4/5 AP
2 Lever, F. Pereira F.º	54	J. Lourenço Fº	Fraquinha para a turma	6º " L. Champagne — G. de Oro	1.400 83" GL
2—3 Arlesiana, M. Silva	58	E. Freitas	Tinindo. Será das primeiras	3º " Evasión — A. Augusta	1.300 84"3/5 AP
4 Clicé, A. Ricardo	58	M. Gil	Correndo pouco. Risquem	8º " Praça Onze — Albania	1.000 62"3/5 AU
3—5 Bellatrix, V. Veloso	58	P. Morgado	Achamos difícil	Uº " Evasión — A. Augusta	1.600 104" AP
6 Alma de Gato, A. Azevedo	54	R. Barbosa	Folgando pode aparecer placê	8º " Lonely — L. Champagne	1.300 84"3/5 AP
4—7 Quimbelle, J. Marchant	60	J. Morgado	Volta na conta. Grande chance	1º " Guerilla — Andaia	1.400 84"3/5 AP
8 Giant Star, C. A. Souza	68	A. Araújo	Na pesada vai figurar bem	6º " Evasión — A. Augusta	1.300 84"3/5 AP
" Queen Iseult, A. Bolino	54	A. Araújo	Ajuda boa. Adiantou bastante	7º " Evasión — A. Augusta	1.300 84"3/5 AP

Nossa indicação — EVASION — Adversária — QUIMBELE — Bom azar — ARLEZIANA

6.º PÁREO — 1.600 METROS — CR$ 600.000,00 — ÀS 16,00 HORAS — RECORDE: 94"3/5, GARÇA

1—1 Exira, O. Reichel	58	A. Nappo	Vem na conta de São Paulo	2º de Hansita — Brune	2.400 149"3/5 GL
2 Bartok, J. Silva	58	W. Costa	Fraca. Não acreditamos	2º " Iluna — Florana	1.200 77"4/5 AP
3 onda, J. Corrêa	60	C. Ferreira	Tem grande trabalho. Azar	5º " Hell — Zil	1.500 98"3/5 AP
2—4 Hansita, P. Vaz	58	S. Mendes	Grande nome. Pode repetir	1º " Egira — Brune	2.400 149"3/5 GL
5" La Violetera, A. Barroso	60	A. Araújo	Fraca para a turma. Risquem	3º " L. Champagne — Albania	1.400 88"1/5 GL
6 Kilpar, A. Bolino	58	R. Carrapito	Não gostamos	4º " Karachi — Rover	1.400 84"4/5 GM
3—7 Althéa, M. Silva	60	E. Freitas	Bom trabalho. Uma das fôrças	3º " Atramo — Baronet	2.000 122"2/5 GM
" Anabela, J. Marchant	60	E. Freitas	Boa ajuda. Anda bem	1º " Anfora — Balle	1.600 102"1/5 AL
" Albany, J. Marchant	60	E. Freitas	Correndo vai aparecer	4º " L. Champagne — Albania	1.400 88"1/5 GL
8 Etoille Blanche, J. Souza	58	M. Mendonça	Nada deverá pretender	3º " Oretama — Rocaille	1.400 93"2/5 AP
4—9 Galáxia, O. Machado	58	C. C. Cabral	Um dos nomes de prôa	1º " Tarma — Praça Onze	1.300 83"3/5 AU
10 Lady Champagne, A. Azevedo	60	J. Morgado	Confirmando pode assustar	Não será apresentada	
11 Quimbelle, não correrá	60	J. L. Pedrosa	Não corre	Não será apresentada	
12 Orieta, não correrá	58	W. Aliano	Não corre	1º " Albania — La Violetera	

Nossa indicação — ALTHEA — Adversária — EXIRA — Bom azar — HANSITA

7.º PÁREO — 2.000 METROS — CR$ 180.000,00 — ÀS 16,35 HORAS — RECORDE: 120"4/5, NANDO E ATRAMO

1—1 Non Stop, M. Silva	53	P. Morgado	Uma das fôrças. Seguiu bem	3º de Bonjardim — Babão	1.500 97"4/5 AP
" Cezar, A. Azevedo	53	P. Morgado	Ajuda apenas regular	1º " Actium — Lord Espadarte	1.400 92"1/5 AP
2 Minha Morena, D. Silva	51	J. Lourenço	Nada deverá pretender	Uº " Iluna — Bartok	1.200 77"4/5 AP
2—3 Bazão, A. Bolino	55	Exp. Coutinho	Ficou na conta. Muita chance	2º " Bonjardim — Non Stop	1.500 97"4/5 AP
4 Guetary, A. Ricardo	53	G. Feijó	Fraco. Não gostamos	1º " Caiman — Comêta	1.300 79"2/5 AP
5 Saint Tropez, J. Santos	53	C. Gomez	Nesta turma achamos difícil	7º " Bonjardim — Babão	1.500 97"4/5 AP
3—6 Prenúncio, J. Fagundes	53	H. Cunha	Bom placê. Anda como nunca	2º " Rover — Albeniz	1.200 77"4/5 AP
7 Camboim, P. Lima	53	G. Morgado	Vai esperar melhor oportunidade	7º " Platamo — Maracaibo	2.000 131"2/5 AP
8 Roseclair, F. Pereira F.º	51	C. Ferreira	Nada deverá pretender	4º " Hansita — Egira	2.400 149"3/5 GL
4—9 Brâmane, J. Marchant	57	J. S. Silva	Bem na distância. Muita chance	6º " Bonjardim — Babão	1.500 97"4/5 AP
10 Karachi, D. P. Silva	55	C. C. Cabral	Irregular. Só como surprêsa	4º " Iluna — Bartok	1.200 77"4/5 AP
11 Zé Aranha, J. Tinoco	53	A. Barbosa	Nada deve fazer	Uº " Rover — Prenuncio	1.200 77"4/5 AP

Nossa indicação — NON'STOP — Adversário — BRAMANE — Bom azar — BABAO

8.º PÁREO — 1.500 METROS — CR$ 110.000,00 — ÀS 17,10 HORAS — RECORDE: 91"4/5, TIRAFOGO — (BETTING)

1—1 Dublin, J. Marchant	60	W. Aliano	Tudo para repetir	1º de Zé Catimba — Glenmore	1.600 105" NU
2 Glenmore, A. Ricardo	60	G. Feijó	Voltou à turma. Chance	5º " Tarma — Ptolomeu	1.600 102" AL
3 Olibrius, I. Oliveira	60	H. Souza	Ainda não dá	6º " Hell — La Violetera	1.500 98"3/5 AP
4 Bat Masterson, não correrá	60	A. Tôrres	Não corre	Não será apresentado	
2—5 Epico, A. Azevedo	54	C. Ferreira	Será dos primeiros	1º " Dublin — Magart	1.500 97"3/5 AP
6 Rebate, F. Pereira F.º	54	F. Lavor	Agora ficou muito difícil	1º " Procurador — Sarapião	1.500 98"3/5 AU
7 Ernir, W. Meirelles	60	P. Campos	Correndo pouco. Risquem	10º " Dublin — Zé Catimba	1.600 105" NU
8 Los Andes, O. Machado	60	A. Araújo	Carreira dura. Podem riscar	3º " Xilo — Olibrius	1.300 86"1/5 AP
3—9 Quebrafogo, J. Portilho	60	R. Carrapito	Volta com fumaças	7º " Armendariz — Montehostil	1.400 90"3/5 AM
10 Zotulu, I. Souza	58	B. Ribeiro	Bom placê. Anda lindo	10º " Zil — Luar do Sertão	1.500 96"1/5 AP
11 Harum-Al-Rachid, P. Lima	60	C. Gomez	Pelas últimas será difícil	4º " Epico — Dublin	1.500 97"4/5 AP
" Dirigível, A. Hodecker	56	A. J. Souza	Não está no páreo	10º " Rebate — Procurador	1.500 98"3/5 AU
4-12 Zé Catimba, J. Tinoco	56	A. Barbosa	Perigoso. Anda bem	2º " Dublin — Glenmore	1.600 105" NU
13 Excelsior, A. M. Caminha	58	B. Carvalho	Melhorou. Será adversário	8º " Dublin — Zé Catimba	1.600 105" NU
14 Proconsul, J. Ramos	56	J. Morgado	Grande nome. Olho nêle!	6º " Dublin — Zé Catimba	1.600 105" NU
15 Magart, A. Saldanha	60	Z. Guedes	Ajuda fraco. Correndo pouco	3º " Epico — Dublin	1.500 97"4/5 NP
" Monte Branco, C. A. Souza	54	O. Pinto		6º " Tarma — Ptolomeu	1.600 102" AL

Nossa indicação — DUBLIN — Adversário — EPICO — Bom azar — GLENMORE

9.º PÁREO — 1.000 METROS — CR$ 150.000,00 — ÀS 17.45 HORAS — RECORDE: 60"3/5, BLAMELESS — (BETTING)

1—1 Sizudo, L. Acuña	57	A. Araújo	Pela última é a fôrça	2º de Boreal — Hedon	1.000 62"3/5 AL
" Adereço, R. Penido	57	A. Araújo	Ajuda boa. Melhorou	1º " Bom Tom — Onix	1.200 76"3/5 AL
2 Bluejeans, E. Gibson	57	A. Tôrres	Na distância é bom placê	3º " Hedon — Ocejanio	1.200 77"1/5 AU
2—3 Rotary, H. Cunha	57	L. Ferreira	Correndo muito. Grande nome	7º " César — Actium	1.400 92"1/5 AP
" Actium, I. Souza	57	M. Almeida	Não gostamos. Muito irregular	9º " Lord Espadarte — Brevet	1.600 106"2/5 AP
4 Boiendor, F. Maia	57	R. Silva	Volta com possibilidades	10º " Rover — Brumado	1.200 74"4/5 AL
5 Apex, I. Oliveira	57	J. Araújo	Matungo. Podem riscar	6º " Bis — Mehemet Ali	1.000 61"3/5 IM
3—6 Lage, C. A. Souza	57	A. Nabid	No placê pode aparecer	6º " Boreal — Sizudo	1.000 62"3/5 AL
7 Colored, B. Alves	55	C. Gomez	Corre pouco. Não gostamos	1º " Ke-Ir — Eucalipto	1.300 83"1/5 AL
8 Springfire, J. Marchant	57	A. P. Silva	Olho nêle. Na conta	6º " Boss — Hedon	1.400 92" AP
9 Lagamar, D. P. Silva	57	G. Feijó	Trabalha bem e não confirma	4º " Boreal — Sizudo	1.000 62"3/5 AL
4-10 Grão Príncipe, A. Ricardo	57	R. Barbosa	Azar bem viável	3º " Boreal — Sizudo	1.000 62"3/5 AL
11 Gênio, M. Silva	57	C. Morgado	Cuidado com êle. Tinindo	Uº " Boss — Hedon	1.400 92" AP
12 Cochicho, C. Morgado	57	H. Oliveira	Pelas últimas achamos difícil	Uº " Boyfriend — Rapto	1.000 62"4/5 AM
13 Constellation, A. M. Caminha	57		Nada deverá pretender		

Nossa indicação — SIZUDO — Adversário — SPRINPFIRE — Bom azar — GÊNIO

10.º PÁREO — 1.200 METROS — CR$ 110.000,00 — ÀS 18,20 H — RECORDE: 73"1/5, L'AMIRAL E ZUZUCA — (BETTING)

1—1 Ptolomeu, J. Ramos	54	J. Morgado	Fôrça. Basta confirmar	2º de Tarma — Amuendariz	1.600 102" NL
2 Bat Masterson, F. Pereira F.º	50	A. Tôrres	Perigoso com êste pêso	Uº " Lajão — Glossy	1.200 76" IP
2—3 Mosco, F. Esteves	58	G. Feijó	Pode figurar no placê	4º " Vietnan — Estilhaço	1.200 78"1/5 AP
4 Kanagawa, A. Hodecker	48	H. Cunha	Achamos difícil agora	3º " Dublin — Zé Catimba	1.600 105" AU
3—5 Tuyuty, I. Oliveira	60	E. Freitas	Sempre aparece. Pule boa	6º " Ubaibás — Dardowell	1.300 81"4/5 AL
6 Zambi, não correrá	50	L. Ferreira	Não corre	Não será apresentado	
7 Meu Velhinho, A. G. Silva	50	C. Rosa	Todo manco. Risquem	Uº " T. Blond — Gorgorand	1.200 75"3/5 NU
4—8 Exchange, A. Bolino	54	Exp. Coutinho	Perigoso. Vem da Ilha tinindo	2º " Tio Valentim — Fagot	1.200 75"4/5 IL
9 Dardowell, A. Barroso	56	P. Morgado	Pela última será dos primeiros	2º " Ubaibás — Dardowell	1.300 81"4/5 AL
" Agio, J. Baffica	52	P. Morgado	Folgando vai dar um susto		1.200 81"4/5 AL

Nossa indicação — PTOLOMEU — Adversário — EXCHANGE — Bom azar — AGIO

Didi desapareceu outra vez; ninguém o localiza

Garrincha não quis assinar: só 3a.-feira

Didi colocou ontem o Botafogo em polvorosa, pois não apareceu na concentração, sendo que dois dirigentes, srs. João Citro e Brandão Filho, saíram em busca do jogador por todos os recantos prováveis, inclusive, no apartamento de um amigo, em Copacabana, não tendo, até a hora, em que encerrávamos a página, sido encontrado, causando com isso enorme "suspense", sabendo-se que é intuito do jogador, que ainda mantém contrato com o Botafogo, ir para a França.

Por seu turno Garrincha, embora estivesse na concentração, não assinou como era esperado ontem com o clube frizando-se que não está satisfeito com a proposta do Botafogo (Cr$ 20 milhões de luvas, Cr$ 150 mil de salário mensal e mais Cr$ 100 mil por jôgo amistoso efetuado), sendo a renovação, segundo o Botafogo, efetuada depois-de-amanhã. Garrincha quer mais ou irá para a Itália.

DIDI "FUGIU"

O ambiente na concentração botafoguense e mesmo entre os dirigentes alvinegros era de angústia, pois, falava-se que "Didi não veio nem virá. Êle fugiu". Didi que recebera instruções para se apresentar à concentração juntamente com seus companheiros não tinha feito.

O sr. Bradão Filho e João Citro, cansado de esperar e envolvidos pelos comentários e diante da expectativa, resolveram sair à procura do jogador indo à todos os lugares possíveis de ser localizado. Estiveram até em Copacabana, no apartamento de um amigo de Didi, em cujo apartamento, segundo se diz, Didi está hospedado, mas debalde foi a procura. Até a hora em que encerrávamos a página nem jogador nem dirigentes haviam sido localizados.

GARRINCHA: "ENDURECEU"

Garrincha deveria ter renovado ontem, tal como fêz Nilton Santos que receberá, em dois anos, o salário de Cr$ 150 mil e mais luvas de Cr$ 3.500 mil. Todavia embora se apresentasse à concentração e jogar hoje, Garrincha, segundo voz corrente "endureceu", pois acha pouco o que lhe oferece o Botafogo. Na Itália, disse, ganhará mais. Os dirigentes alvinegros afirmaram, entretanto, que Garrincha assinará na 3.ª feira.

Germano pode voltar ao Flamengo

«Além da pressão que existe na Itália sôbre um jogador de côr, Germano não vêm se apresentando bem. Além do mais é um jogador que não aprende bem o que lhe é ensinado. Tem dificuldade, deixando de cumprir as instruções dadas e o que é pior, parecendo não querer aprender o que lhe é ensinado» — disse à reportagem, o técnico Rocco, do Milan.

O passe de Germano ainda não está pago e caso não venha se adaptar às coisas até o fim do mês êle será devolvido ao Flamengo — acrescentou o técnico Rocco. — Se isso vier a ser concretizar, o Milan perderá 20 mil dólares que já foi pago. Mas é preferível isso a perder mais.

GERMANO: IGNORO

Por seu turno o jogador Germano, procurado pela reportagem sôbre o assunto, respondeu: "Nada sei a respeito dessa minha possível devolução e não creio que os italianos façam isso. Não estou sentindo nenhum pressão por parte dos meus companheiros, dirigentes e técnico e sei perfeitamente que não é fácil adaptar-se a um nôvo time. Espero, porém, ficar cem por cento até o final do mês e tenho certeza de que os italianos não se arrependerão da compra que fizeram.

DINO E MAZZOLA: E' BOM

Falando à reportagem os jogadores brasileiros Dino e Mazzola, que atuam no Milan, disseram sôbre Germano: "Germano é muito bom, mas sofre o que qualquer jogador sofre quando muda de um clube ou lugar. Sente a deslocação de ambiente, mas logo se acostuma até tomar pé da situação. Germano é o tipo do jogador que deverá brilhar no futebol italiano, pois atira com os dois pés e com muita violência. Lá, na Itália, êles gostam disso.

FADEL: VENDI UM CRAQUE

Fadel Fadel, presidente do Flamengo, agastado com a situação, preferindo não abordar o assunto, disse, porém: "Vendi um craque e não um jogador sem experiência ..."

Rodada número 2 tem um estreante: Olaria

O Campeonato Carioca de Futebol, terá prosseguimento na tarde de hoje com a realização de 5 jogos, já que a partida Flamengo e Canto do Rio, foi adiada para a próxima semana, devido ao compromisso que o Flamengo teve contra o Milan da Itália sexta-feira última. Nesta rodada, o quadro a descançar, será o do América.

No Maracanã, o Botafogo vindo de uma derrota inesperada, enfrentará o Bonsucesso, que também não foi feliz. Em Figueira de Melo, o Fluminense joga contra o São Cristvão, estando ambos invictos. Em Teixeira de Castro, Vasco da Gama e Portuguêsa num bom prélio — Bangu e Olaria e Campo Grande e Madureira, completam a rodada.

Botafogo e Bonsucesso já escalaram seus times que vão formar com estas constituições: BOTAFOGO — Manga; Joel, Zé Maria, Nílton Santos e Rildo; Aírton (Pampolini) e Didi; Garrincha, China, Amarildo e Zagalo. BONSUCESSO — Bruno; Marcelo, Severiano, Décio e Tião; Silvio e Macumba; Augusto, Artoff, Manuel e Hélio. Esta partida se apresenta muito mais favorável para o clube alvinegro, que nesta oportunidade deverá contar com todos os seus valores. O Bonsucesso apresentou-se bem contra o Vasco, mas não deverá ser adversário temível.

F. DE MELO

As duas equipes pisarão a cancha assim formadas: FLUMINENSE — Castilho; Jair Marinho, Pinheiro, Wilson e Altair (Nonô); Oldair e Válter; Calazans, Rodrigo, Quarentinha e Hílton. S. CRISTÓVÃO — Orlando; Miro, Ari, Elton e Isac; Valdir e Ivo; Manteiga, Elbo, Enir e Olivar. O Fluminense vem de uma excelente vitória contra o Canto do Rio e é o favorito. O São Cristóvão, em circunstâncias dramáticas, empatou com o América em ótima partida.

TEIXEIRA DE CASTRO

Eis como formarão as equipes para a partida de hoje à tarde: VASCO: Humberto, Paulinho, Brito, Barbosinha e Dario; Laerte e Lorico; Joãozinho, Vevé, Saulzinho e Tiriça. PORTUGUÊSA: Wagner, Djalma, Gagliano, Reginaldo e Tião; Raul e Bandolim; Zezinho, Foguete, Mauro e Zé Carlos. Uma partida em que pese o resultado da Portuguêsa contra o Bangu, o Vasco se nos apresenta como favorito e deverá confirmar os prognósticos. No entanto, não pode se descuidar.

CONSELHEIRO GALVÃO

O Campo Grande assim como o Madureira, estão escalados. As duas equipes pisarão o cancha assim organizadas: CAMPO GRANDE: Barbosa, Atila, Viana, Guilherme e Darci Santos; Dequinha e Domingos; Nelsinho, Décio Esteves, Adilson e Peniche. MADUREIRA: Otaziano, Bitum, Apel e Itamar; Alcides e Homero; Danilo, Hércules, Fernando e Elói. Esta partida é difícil, uma vez que, se o Campo Grande venceu o Botafogo, o Madureira, por sua vez, só se deixou dobrar pelo Flamengo no final da partida e pelo escore mínimo.

MOÇA BONITA

Os dois quadros para a partida atuarão dessa forma constituída: BANGU: Ubirajara, Ananias, Mário Tito, Zózimo e Nílton Santos; Elcio e Roberto Pinto; Corrêa, Dianchini, Luís Carlos e Beto. OLARIA: Cláudio, Murilo, Navarro, Haroldo e Casemiro; Nélson e Drumond; Válter, Cané, Rodarte e Romeu. O Olaria estréia no campeonato vindo de uma excursão apenas regular. O Bangu não foi feliz na sua primeira apresentação. Jôgo difícil.

Notas de basquete

1 — Foi elaborada a tabela do turno final do campeonato carioca masculino, iniciando-se a competição no próximo dia 20, com três jogos em cada rodada, observando-se que dois jogos terão por local o Maracanãzinho e outro será realizado em ginásio neutro. O programa ficou assim constituído: dia 20 — Fla x Grajaú TC, Flu x Vasco e Bangu x Tijuca; dia 23 — Flu x Vasco, Grajaú

(Conclui na 3a. página)

Também no Vasco há ameaça de renúncia

A crise política que pertuba o país salvou o Vasco da Gama de entrar, esta semana, em crise administrativa, mantendo o presidente José da Silva Rocha conversações para sanar e situar transferindo, inclusive, à reunião marcada para anteontem para a semana entrante, reunião essa que poderá precipitar ou contornar definitivamente à crise, face ao pedido de demissões de vários vice-presidentes.

O princípio da crise teve origem com a indicação do sr. Edgard Campos para diretor de futebol, apontado pelo vice-presidente Joaquim Lopes, contra que se rebelaram os srs. Castro Freire e Ivo Marques, respectivamente, vice-presidentes de Especializadas e Comunicações, afirmando que iriam à renúncia caso se confirmasse essa designação.

CRISE SALVOU

Para o presidente José da Silva Rocha, a crise surgida no país, salvou-lhe, momentâneamente, de um grave problema, qual seja a crise que surgiria, pois sabe-se que o vice-presidente do futebol pretende manter a indicação do sr. Edgar Campos. Por outro lado, admite-se que será interpelado por aquêles dois vice-presidentes sôbre as razões dessa indicação.

O presidente vascaino está promovendo gestões no sentido de ser encontrada uma fórmula que possa contornar a situação surgida e espera até à próxima reunião conseguir êxito.

Vasco tem última chance: remo

Tendo por local a raia da Lagoa Rodrigo de Freitas, será efetuada esta manhã (às 8,40 horas) a "III Ragata do Campeonato Carioca de Remo", promovida pela Federação do Remo, num programa de oito provas, onde se inclui a "Clássica Imprensa Carioca" (outrigger a 4 com") que é a homenagem da canoagem guanabarina à crônica esportiva, finalizando a competição náutica com a disputa da "Clássica Riachuelo" (iole a 8).

Na regata desta manhã é que reside a única chance para o Vasco ainda tentar conquistar o título máximo da cidade, mas para tanto terá que reduzir a diferença atual existente de 60 pontos que o separa do líder Botafogo. Vencendo esta manhã a regata e colocando mais uns

(conclui na 3ª página)

Basquete tem planos visando o bimundial

A conquista do bicampeonato mundial de basquetebol faz parte dos planos da Confederação Brasileira de Basquete e o seu setor técnico, dirigido por Antônio Barcelos Borges vem de elaborar um trabalho, destinado a organizar e preparar um conjunto capaz de repetir em Manilha, Filipinas, o grande feito de Santiago do Chile.

De acôrdo com o plano da direção técnica da CBB, no próximo dia 12 do corrente, serão escolhidos o técnico e o médico do selecionado, seguindo-se a convocação de 20 a 25 jogadores que serão submetidos ao programa de treinamento e concentração. A escolha do técnico deverá recair no veteraníssimo Kanela, o mesmo que conquistou para o Brasil o certame mundial de 1959 e três títulos consecutivos do sul-americano.

PLANOS

A direção técnica da Confederação Brasileira de Basquete apresentou o seu plano de organização e preparação do selecionado brasileiro que tentará no fim do ano corrente em Manilha a conquista do bicampeonato mundial. Segundo o trabalho de Barcelos Borges, a campanha do bi será iniciada na próxima quinta-feira com a escolha do técnico e médico (possivelmente Kanela e Valdemar Areno).

No dia 15 de agôsto, em reunião conjunta com a direção técnica da CBB o preparador apresentará uma relação de 20 a 25 jogadores a serem convocados, baseando-se a escolha nas produções exercidas no último Campeonato Brasileiro, na temporada em Pôrto Rico e nos certames regionais.

TREINAMENTO

Feita a escolha iniciar-se-a a primeira fase de treinamento quando no período de 1.º a 30 de setembro os jogadores permanecerão em suas regiões sob a responsabilidade das respectivas federações. Nesse período, os atletas serão submetidos a exames e tratamento médico-dentário e entregues a exercícios que visem o seu apuro técnico e físico.

CONCENTRAÇÃO

Durante todo o mês de outubro, os cestobolistas ficarão concentrados em local a ser ainda indicado (possivelmente São Paulo) e precisamente no dia 1.º de novembro serão realizados os "cortes" quando ficarão os 12 que comporão os elecionado nacional. De 1.º a 9 de novembro, o conjunto fará jogos treinos com equipes cariocas e paulistas, verificando-se o embarque para a Europa no dia 10, com diversos jogos programados em países do Velho Mundo. Ainda de acôrdo com o planos da CBB, o selecionado brasileiro chegará a Filipinas no dia 24 de novembro com o tempo de aclimatar-se e efetuar ali o seu apuro final. O campeonato Mundial será disputado do dia 1.º a 15 de dezembro. Notando-se que e retôrno, os brasileiros participarão de um Torneio Triangular Internacional na cidade de Tóquio, Japão.

DC-aponta

Páreos	Duplas
1.º — ARGAIL — JABOTICABAL — MARLIM	12
2.º — CALEDONIA — CLUPPE — CLUMSY	12
3.º — TIO GUAMARAES — AGAPANTO — CAJUEIRO	12
4.º — BOM TOM — BALMAZ — ONIX	12
5.º — EVASION — QUIMBELE — ARLEZIANA	14
6.º — ALTHEA — EXIRA — HANSITA	14
7.º — NON STOP — BRAMANE — BABAO	11
8.º — DUBLIN — EPICO — GLENMORE	12
9.º — SIZUDO — SPRINGFIRE — GENIO	13
10.º — PTOLOMEU — EXCHANGE — AGIO	11

Diario Carioca

RIO DE JANEIRO, DOMINGO, 8 E SEGUNDA-FEIRA, 9 DE JULHO DE 1962

Açúcar sumirá de nôvo da GB: outra greve amanhã

Vai se agravar a crise do abastecimento de açúcar no Estado da Guanabara porque acaba, amanhã, a zero hora, o prazo dado pelos trabalhadores para o recebimento do aumento salarial de 50 por cento, a partir de 1.º de maio, conforme foi firmado em acôrdo, dia 26 de março, na presença de autoridades do Ministério do Trabalho.

Enquanto o sr. Max do Rêgo Monteiro, presidente da COFAP, afirma que as refinarias têm situação financeira bastante estável para efetuarem o nôvo reajuste salarial, os representantes da indústria do açúcar alegam prejuízos e informam que não pagarão o aumento sem que as autoridades permitam que o produto seja majorado Cr$ 4,80 em quilo.

GREVE PATRONAL

Se cumprirem o que haviam prometido — deflagração da greve à zero hora do dia 9 — os trabalhadores obrigarão que as autoridades governamentais atendam as pretensões dos donos de refinarias e segundo afirmativa de dirigentes sindicais de outras categorias profissionais a greve está revestida de aspecto patronal, pois os donos de refinarias incentivam os trabalhadores na deflagração do nôvo movimento paredista.

AUMENTO DE CR$ 18,00

Embora os dirigentes sindicais dos trabalhadores na indústria do açúcar considerem justo o aumento de Cr$ 4,80, pleiteado pelos donos das refinarias informam que não condicionaram o reajuste de vencimentos à majoração do preço do produto.

Por outro lado, acusam os usineiros de manobrarem para uma elevação no produto de Cr$ 18,00 em quilo e de serem êles os maiores culpados pela crise que aflige a população ansiosa para comprar açúcar, que não chegou a ser vendido normalmente desde a última greve dos trabalhadores.

GARANTIA

Em posse de garantia assinada pelos srs. André Franco Montoro e Ulisses Guimarães, ex-ministros das pastas do Trabalho e da Indústria respectivamen, os dirigentes do Sindicato da Indústria do Açúcar do Rio de Janeiro, por ocasião da outra greve dos trabalhadores, lançaram nota pública pedindo que as autoridades governamentais adotassem solução compatível com o compromisso firmado pelos ex-representantes do Conselho de Ministros.

O ACÔRDO

Dia 26 de março, na presença de autoridades do Ministério do Trabalho, os trabalhadores firmaram o nôvo acôrdo salarial nas seguintes bases: férias de 30 dias; aumento salarial de 50 pot cento; com vigência a partir de 1.º de maio, com um máximo de 15 mil cruzeiros e um mínimo de 7 mil cruzeiros.

'Barnabé' federal tem IV Congresso amanhã

Começa amanhã em Belo Horizonte, devendo se prolongar até o dia 13 do corrente, o IV Congresso Nacional dos Servidores Públicos Federais, Autárquicos, Estaduais e Municipais. Tôdas as entidades de "barnabés" enviaram delegações e estão sendo esperadas comissões de todo o país.

Durante o Congresso, os "barnabés" vão discutir diversas teses e reivindicações da classe como a sindicalização dos servidores, igualdade de vencimentos, direitos e vantagens, escala móvel de vencimentos para os militares, cumprimento da Lei de Anistia e a extensão do código de vencimentos e vantagens dos militares aos civis.

SINDICALIZAÇÃO

Durante os debates, algumas delegação irão apresentar como sugestão à futura sindicalização dos barnabés, que sejam realizadas assembléias em cada entidade de classe (hoje em forma de Associação) para que estas se transformem em sindicatos específicos de cada categoria profissional dos barnabés.

Sôbre as igualdades de vencimentos, vantagens e direitos pretendidas, propõem os servidores um projeto de lei que assegure esta igualdade aos servidores do Legislativo e do Judiciário, respeitada a identidade e equivalência dos cargos e funções.

No programa consta também a discussão do projeto de anistia que os barnabés pretendem conseguir para os ex-servidores da Administração do Cáis do Rio de Janeiro, que foram demitidos por terem participado de movimentos grevistas em 1949 e que até agora não foram beneficiados pela anistia que é concedida a todo mundo no país.

Será apresentada uma moção de apoio ao projeto de Lei que institue o sistema de escalamóvel de vencimentos para o funcionalismo civil e militar.

CLASSIFICAÇÃO

Sôbre o Plano de Classificação os barnabés pretendem determinar durante o Congresso as medidas definitivas para o seu cumprimento não só no serviço público federal como também nas autarquias e entidades paraestatais. Segundo os servidores, quase tôdas as categorias estão reinvidicando as gratificações do nivel universitário e do risco de vida e saúde.

Estudantes brasileiros visitam EUA

Cumprindo programa organizado e patrocinado pela Associação Universitária Interamericana, um grupo de líderes estudantis das Universidades do Brasil, de São Paulo, de Recife e da Bahia embarcaram para os Estados Unidos, no dia 3 de julho último, a fim de terem uma imagem mais clara e dinâmica da sociedade norte-americana, em uma base realista e para maior compreensão daquela nação e de seu povo.

Os universitários, em número de 76, permanecerão uma semana em Nova Iorque, como hóspedes da Universidade de Columbia, farão excursões especiais às Nações Unidas, visitarão lugares históricos e culturais, verão favelas e tomarão conhecimento dos projetos de desfavelamento da cidade. Consta do programa, também visitas às cidades de Gloucerter e New Bedford e Washington.

Saque foi feito por agitadores e ladrões

— "A maioria dos que assaltaram três das minhas casas comerciais não foi movida pela fome, mas sim por agitadores, ladrões e comunistas que, aproveitando-se da atual situação política, usaram o povo como instrumento para atender a fins pessoais ou políticos — declarou ontem ao DIARIO CARIOCA o sr. Júlio Vieira da Silva, proprietário da Organização Nilópolis de Comestíveis, de Vieira & Cia. Ltda.

O sr. Júlio Vieira teve um prejuízo total de 35 milhões de cruzeiros com o ataque das três casas comerciais que possui. A da Av. Carlos Marques, 643 foi parcialmente destruída, dando um prejuízo de 17 milhões de cruzeiros, enquanto que a da Av. Elipólis, 1170, em Nova Iguaçu e a da Rua Delfim Moreira, 458, em São João de Meriti foram completamente depredadas, tendo a perda total atingido a 18 milhões de cruzeiros.

ROTEIRO DO SAQUE

O sr. Júlio Vieira relatou, cronològicamente, à reportagem a sequência de fatos que culminaram com o saque da casa comercial da Av. Carlos Marques, 643, onde reside com a sua família.

8 horas — Agitadores formaram piquetes na rua para evitar a comunicação entre as demais ruas e a Av. Carlos Marques.

8.10 — Gritando e agitando a população do bairro, grupos de indivíduos começaram a aproximar-se do armazém.

8.20 — o sr. Júlio solicitou o comparecimento da polícia, por telefone.

8.30 — A polícia não chegou e os assaltantes arrombaram a porta do estabelecimento e começaram o saque, apesar dos pedidos constantes do sr. Júlio para que se acalmassem e não depredrassem o estabelecimento.

9.00 — Constatando que a polícia não chegava, o sr. Júlio, em companhia de alguns auxiliares e membros de sua família, enfrentou a multidão e conseguiu expulsar, temporàriamente, os invasores de seu armazém.

(Conclui na 5ª página)

RONDA CARIOCA

Tiro misterioso

Aurea Fernandes (casada, 25 anos, residente na Estrada Otaviano, 283, aptº. 302) foi socorrida em estado gravíssimo no Hospital Carlos Chagas, com um tiro na clavícula esquerda. Ao ser medicada contou que estava na área de seu apartamento quando ouviu um tiro e sentiu-se ferida.

As autoridades policiais do 25.º Distrito não acreditaram na história contada por Aurea e estão investigando o fato. Os vizinhos de Aurea foram interrogados e, segundo declararam, não ouviram qualquer disparo no prédio, o que obrigou as autoridades a crerem que Aurea não foi ferida na sua residência.

Um é conhecido

As autoridades policiais do 2.º Distrito continuam investigando a fim de identificar os assaltantes que, na madrugada de ontem, assassinaram o comerciário Herculano Gonçalves e ainda feriram Edmundo Vieira de Sousa, fato ocorrido na Avenida Epitácio Pessoa, próximo ao morro da Catacumba.

Segundo declarações prestadas por Edmundo Vieira de Sousa, os assaltantes eram em número de três, todos armado de revólveres. Roubaram, após o tiroteio, dinheiro e jóias das vítimas. As autoridades do 2.º D.P., em diligência, já conseguiram identificar um dos assaltantes, que deverá ser prêso nas próximas horas.

Pode ser crime

Continua internado em estado gravíssimo no Hospital Sousa Aguiar, o estudante José de Freitas Guimarães, que, anteontem, num quarto do "Hotel Riachuelo" tentou contra a vida ingerindo vários comprimidos de barbitúrico. As circunstâncias com que ocorreu o fato levaram suspeitas às autoridades policiais do 10.º Distrito.

Dos bolsos de José de Freitas Guimarães as autoridade retiraram a importância de Cr$ 210,00 o que foi considerado estranho, uma vez que, a mãe do jovem, sra. Lucia Gurfilgo Guimarães, afirmou que seu filho aparecera em sua casa de "roupas novas e com regular quantia nos bolsos". O fato é ta sendo investigado e o gerente do hotel deverá ser ouvido ainda hoje.

Atropelamento

Osiris Gonçalves Lins (solteiro, 23 anos, comerciário, residente na Rua Ibiturama, 49), foi atropelado, na tarde de ontem, quando pilotava a lambreta de chapa RJ 35-59, na Avenida das Bandeiras, próximo ao IAPC de Coelho Neto, pelo ônibus chapa GB 8-48-85 cujo motorista se evadiu.

Com ferimentos gravíssimos, Osiris foi recolhido ao Hospital Carlos Chagas onde foi submetido a operação cirúrgica. O fato foi comunicado às autoridades policiais do 25.º Distrito Policial. O motorista fugiu.

Curso de líder

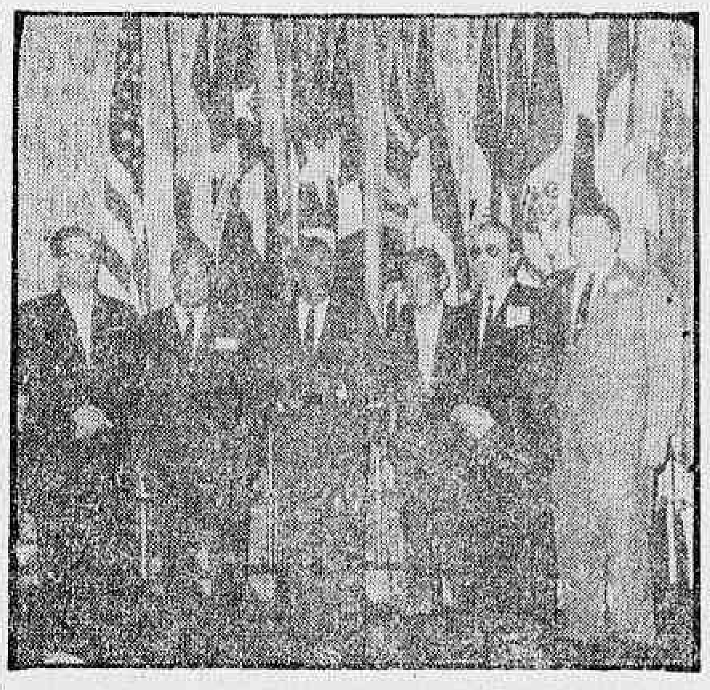

Seminários de três meses para líderes trabalhistas latino-americanos serão realizados nos Estados Unidos, segundo os têrmos de convênio assinado entre a Central Sindical AFL-CIO, através do Instituto Americano para o Desenvolvimento do Trabalho Livre, e a Agência Internacional de Desenvolvimento. Será êsse o primeiro programa de treinamento para trabalhadores latino-americanos sob a égide da Aliança para o Progresso. Assinando o contrato, vêem-se os srs. Teodoro Moscoso (à direita), coordenador da Aliança para o Progresso, e Joseph A. Beirne, vice-presidente da AFL-CIO. De pé, Serafino Romualdi, representante interamericano da AFL-CIO

Fóssil de dinossauro nas obras da rodovia

Um grande fóssil, que se pode tratar de restos de um dinosauro, foi encontrado na cidade mato-grossense de Rio Prêto por operários que trabalhavam na construção de uma rodovia.

O professor Haroldo Travassos, vice-diretor do Museu Nacional, foi detalhadamente informado sôbre o achado e é de opinião que novas pesquisas poderão localizar uma jazida com outros esqueletos, de grande importância para estudos sôbre a vida no Brasil no período mesozóico.

BUSCAS

O Museu Nacional já manifestou seu interêsse em obter os restos descobertos, a fim de pesquisá-los detidamente. Assim sendo, há possibilidade do paleontólogo Llewellyh I. Price, no momento no Estado do Acre, se locomover até Rio Prêto, a fim de tomar conhecimento do material e providenciar, se fôr o caso, a utilização científica do mesmo, com o seu envio para a Guanabara.

DINOSSAUROS ENCONTRADOS

Se o esqueleto fôr, realmente, de dinossauro, não será o primeiro caso no Brasil de se encontrar tal tipo de fóssil. Recentemente, o professor Paula Couto informou que um grande fóssil dêsse réptil foi localizado na cidade paulista de Bauru, com cento e cinqüento milhões de anos. Quanto ao caso de Mato Grosso, o cientista disse não ter dados efetivos ou esclarecimentos completos, razão por que não poderia dar uma opinião conclusiva, mesmo porque poderia tratar-se, ainda, de animais como os megatérios ou mastodontes, que viveram em época mais próximas. Sòmente com o exame do material, se poderá, com a precisão que a ciência reclama para êstes casos, dizer, seguramente, que tipo de fóssil é o encontrado no interior mato-grossense.

Cultura homenageará Q. Bocayuva

Com a colocação de uma placa em homenagem a Quintino Bocaiuva, no local do seu nascimento, atual Real Gabinete Português de Leitura, o Conselho Nacional de Cultura dará início ao programa de comemorações do 50.º aniversário de falecimento do Patriarca da República.

No dia 11 de julho, pela manhã, haverá ato público junto à estátua do homenageado, promovido pelo Sindicato de Jornalistas Profissionais do Rio de Janeiro, com a participação da "Escola Quintino Bocaiuva". Nesse mesmo dia,

(Conclui na 3a. pág.)

Desonestos exploram tuberculose

Desfazendo dúvidas, o Serviço Nacional de Tuberculose, em nota distribuída à imprensa, informa que "a Associação Nacional Contra a Tuberculose não tem autorização e tão pouco direito de utilizar o nome da "Campanha Nacional Contra a Tuberculose", em público, ou qualquer iniciativa que vise a conseguir recursos financeiros para suas atividades e angariar qualquer espécie de donativo".

"A diretoria daquela entidade — continua a nota — cuja designação pode fazer pensar que se trata da "Campanha" de âmbito nacional de responsabilidade do Ministério da Saúde, embora advertida pela direção do SNT de que não pode usar o nome da SNT, de que não pode usar o nome da CNCT, a que não pertence, continua a fazê-lo, sendo assim passível de penalidade decorrente de sua conduta irregular. A Associação Nacional Contra a Tuberculose — finaliza a nota — não se acha registrada no Serviço. Acautelem-se, pois, aquêles que forem procurados por seus representantes.

Programa político

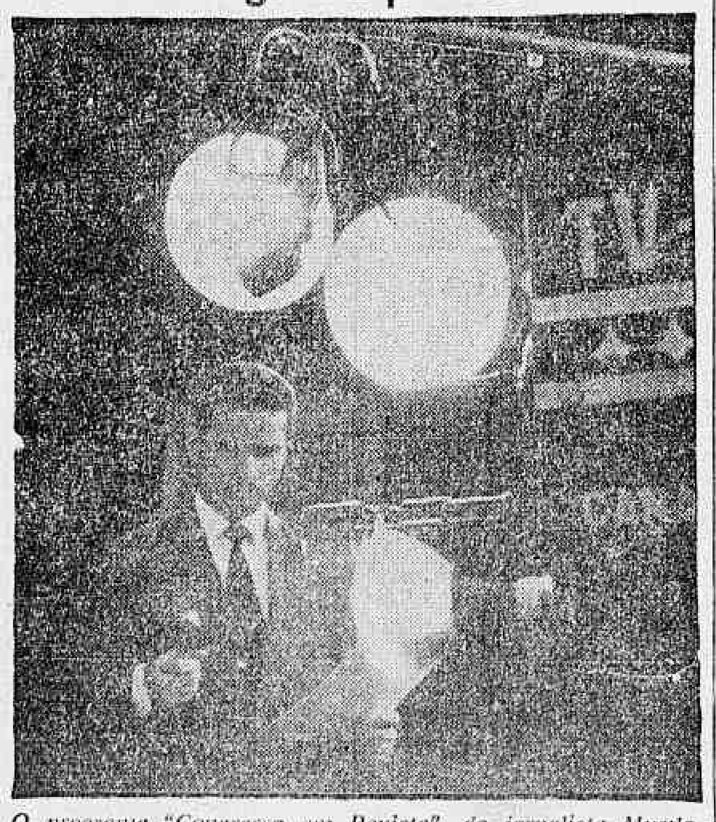

O programa "Congresso em Revista", do jornalista Murilo Filho, está comemorando seu sétimo aniversário de apresentações consecutivas. Apresentado através da TV-Rio e tôda a cadeia da Rêde Unida de Televisão, o programa está sendo produzido atualmente nos estúdios da TV-Alvorada, em Brasília. Na foto, Murilo Melo Filho comandando o programa

Invenção

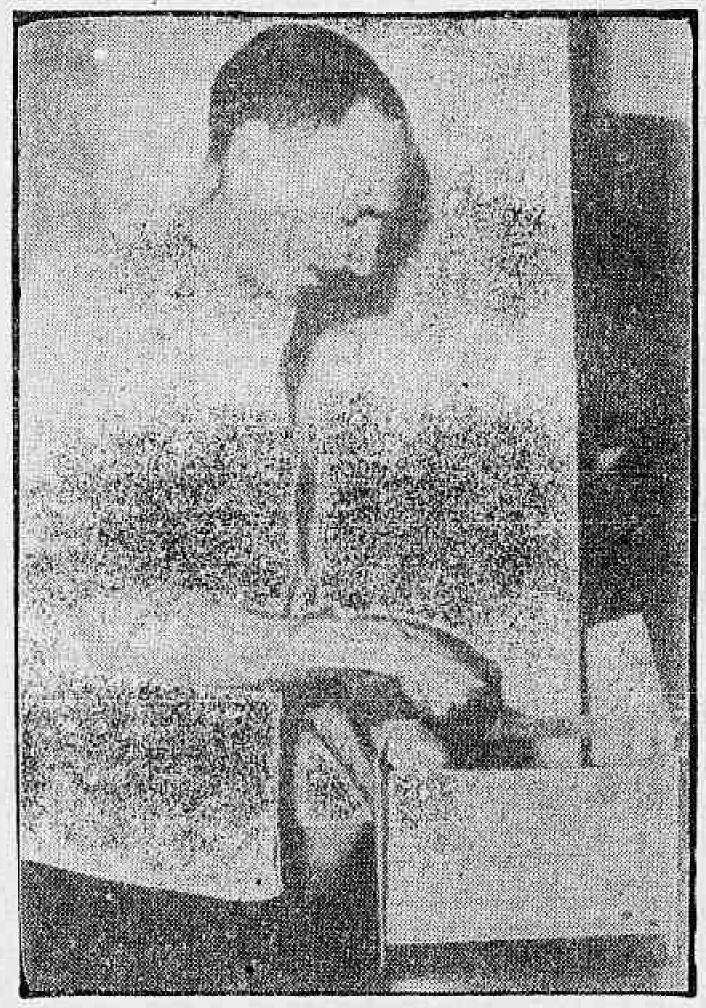

Lauriano Rosa (foto) demonstrando como se faz a reposição dos degraus sobressalentes, depois de estarem com um dos lados gastos. "Economia e segurança", afirma ter o seu nôvo invento

Nasce de um tombo o nôvo invento de Rosa

Um tombo levado nas escadas gastas da Estação Lauro Müller, dias atrás, fêz com que o conhecido inventor Lauriano Rosa pensasse em mais um invento: escadas com degráus sobressalentes, para evitar escorregões e aproveitar, por mais tempo, o material empregado em sua construção. Ontem, Lauriano estêve em nossa redação e mostrou a maqueta da sua nova criação, que afirmou já teve "a aprovação dos engenheiros da Central do Brasil".

O inventor disse à reportagem que não tem concretizado mais as sua "fabulosas" idéias "devido ao custo-de-vida, que impede a compra de material, para execução dos seus planos". Além dêsse fator, outro mais importante atrapalha o seu trabalho inventivo: vai ser candidato pelo Estado da Guanabara a deputado federal, na legenda do Partido Republicano. "Política toma muito o meu tempo e eu quero ser um legítimo representante do povo, dedicado e ativo".

SEM ASSISTÊNCIA

Os projetos do operário Rosa, apesar de, quase sempre, agradarem às autoridades públicas e proprietários de indústrias, não têm tido a assistência devida, dificuldade que disse encontrar até para o registro no Departamento Nacional de Propriedade Industrial.

Desde criança inventa "coisas novas" e os seus mais importantes inventos foram: "Regulamentação do Salário Família" "Projeto para baixa do custo-de-vida", "Contrôle de gêneros alimentícios, para não haver sonegação", "Cobertura do canal do Mangue", êste considreado pelo autor o mais importante.

A falta de opoio das autoridades e o encarecimento do material para confecção das maquetas, fizeram com que o inventor se desestimulasse um pouco do seu trabalho, apesar das idéias que o perseguem ùltimamente, segundo afirma.

AGORA POLITICA

Lauriano Rosa considera-se um tipo já muito popular na Guanabara e, agora, resolveu candidatar-se a deputado Federal (pelo PR), declarando que o seu maior reduto eleitoral está no Catumbi e em Cavalcante.

Diz ainda: "Estou certo da vitória, o Brasil precisa de homens que tenham idéias próprias, para incrementar o desenvolvimento industrial e, entre êsses (modéstia à parte), posso me considerar um líder".

PREÇO DO INVENTO

Afirmando que "êsse é um trabalho que não há dinheiro que pague", Lauriano Rosa, disse que vende seu projeto de "escadas com degráus sobressalentes" a qualquer indústria ou companhia imobiliária que se interessar.

Cem mil cruzeiros é o preço que pede pelo projeto, que "empolgou bastante os técnicos da Central do Brasil". Com êsse dinheiro Lauriano espera fazer a cobertura da sua campanha eleitoral, no pleito de outubro próximo.

"Paraguai" traz uísque para a GB

Conduzindo 189 caixas de uísquei, 1.200 sacos de alvainde, 213 tambores diversos e outras mercadorias, está sendo esperado na Guanabara o navio inglês "Paraguai Star", procedente de Londres.

O total de carga transportada pelo barco inglês soma 84 toneladas, além do transporte de 242 malas do correio, procedentes de diversos países europeus.

Brasileiros agraciados

Durante o VIII Congresso da Associação Interamericana de Engenharia Sanitária, realizado em Washington, três brasileiros foram agraciados por seus importantes trabalhos científicos. Na foto, da esquerda para à direita, os engenheiros César Macher, Fernando Donifay, Willian Winfield, Eduardo Yassuda, Adilson da Mota e Erman Pearson

Psicanálise instalará hoje o IV Congresso

Com um ato marcado para às 18,30 horas, no Salão Nobre da Reitoria da Universidade do Brasil, instala-se hoje o IV Congresso Psicanalítico Latino-Americano, que contará com a presença de trezentos e cinqüenta delegados vindos de Estados Unidos, França, México, Uruguai, Argentina, Colômbia, Venezuela, Chile e de diversos Estados do Brasil.

Este será o primeiro certame dessa natureza a realizar-se no Rio e o segundo no Brasil, organizado pela Sociedade Psicanalítica do Rio de Janeiro. O Congresso repete-se a cada dois anos, em um país da América Latina com a contribuição de grandes mestres de outros países. Após o ato de instalação, será servido um coquetel aos congressistas e convidados.

ESPECIALISTAS

Êsse ano, o Congresso Psicanalístico receberá grandes especialistas e psicanálise, vindos dos Estados e de países estrangeiros, como os drs. Maxwell Gitelson, presidente da Associação Internacional de Psicanálise, dos EUA, o dr. Sacha Nacht, da França, considerado o mais importante psicalista da Europa, o dr. Sterba, dos Estados Unidos, um dos primeiros colaboradores de Freud, o dr. Bychowsky, dos Estados Unidos, o dr. Arnaldo Raskowsky e o dr. Angel Garma, da Argentina.

PROGRAMA

O IV Congresso Psicanalístico Latino-Americano se extenderá por sete dias, do dia 8 a 14 de julho, com sessões diárias, das 8,30 horas às 19 horas, no salão da Faculdade Nacional de Medicina. Haverá três temas oficiais e, ainda, serão apresentados cêrca de 90 trabalhos de contribuição livre dos congressistas. Todos os debates e conferências serão traduzidos, simultâneamente, para o espanhol, português, inglês e francês.

TEMAS

São os seguintes os temas oficiais: segunda-feira, 9 de julho, "Aspectos Normais e Patológicos do Pesar", apresentado pelo dr. Arnaldo Raskovsky, da Argentina; têrça-feira, dia 10 de julho, "Comunicação Extraverbal e Situação Analítica", dr. Werner Kemper, do Brasil; quarta-feira, 11 de julho, filme científico; quinta-feira, 12 de julho, "Psicanálise das Instituições Sociais', dr. Adelheid Koch, do Brasil; sexta-feira, 13 de julho, trabalhos de contribuição livre e avaliação final do Congresso; sábado 14 de julho, "Dia Pan-Americano", com a apresentação de trabalhos em inglês.

Entre os temas de contribuição livre já foram anunciados os do Prof. Sacha Nacht sôbre "comunicação não-verbal' e do Prof. Gitelson sôbre neurose de caráter".

PROGRAMA SOCIAL

Além da programação científica, o IV Congresso Psicanalítico Latino-Americano oferecerá aos congressistas uma série de comemorações, visando ao congraçamento de todos os participantes, além de outras visitas a lugares que possam oferecer interêsse cultural. Assim, está sendo preparada uma visita a uma sessão de macumba e a uma das escolas de samba do Rio; na segunda-feira a Sociedade organizadora do Congresso oferecerá uma recepção no Clube Austro-Brasileiro às delegações estrangeiras; na sexta-feira haverá um jantar de congraçamento de todos os participantes, na sede do Clube Piraquê, às 20,30 horas; na quarta-feira um churrasco, e, após, o passeio pela cidade, e, no domingo, um passeio de navio oferecido pela Marinha de Guerra, com almôço na ilha de Brocoió.

Gêneros distribuidos na confusão

As desordens ocorridas ontem à tarde, em diversos pontos da cidade, não atrapalharam a distribuição de gêneros alimentícios pelos postos de venda da COFAP, SAPS e mercearias, muito embora algumas delas tivessem sido atingidas por populares revoltados, que não estenderam sua ação aos caminhões distribuidores, os quais transitaram e descarregaram livremente.

Os gerentes das mercearias informaram que os trabalhos transcorreram livremente, apesar da falta total de garantias, pois a Polícia não atendeu aos pedidos feitos para enviar soldados que servissem pelo mo-

(Conclui na 5ª página)

Comício do PDC no Largo do Machado

A partir das 19 h, de hoje o Largo do Machado terá comício do Partido Democrsta Cristão já em campanha eleitoral. Serão apresentados os candidatos do Partido, entre êles, o presidente nacional do PDC, general Juarez Távora.

Grupos volantes estão fazendo a propaganda desde ontem, e a direção do PDC planeja realizar uma série de 70 comícios relâmpagos pela cidade, distribuindo mais de 1 milhão de folhetos obtidos nas coletas realizadas nos subúrbios.

CONTRA AGITAÇÃO

O comício vai ser realizado baseado no inquérito que o PDC fêz um dia depois da greve, provando que apenas 5% de pessoas estavam a favor do movimento que paralisou todo o país

Contudo com o apoio dos outros 95% contra a agitação os diretores do Partido vão falar pela paz e contra os movimentos subversivos.

Omissão policial

A crise política que vem se desenrolando no país desde a renúncia do primeiro Gabinete Ministerial estava a mostrar as necessidades de medidas preventivas policiais no sentido de manter a ordem pública e garantir a propriedade.

Esta providência tornou-se imperativa logo que foi declarada a greve de advertência de 24 horas que quase paralisou a cidade e em face dos graves acontecimentos que tiveram por palco Caxias e outras cidades fluminenses, vizinhas da Guanabara.

O natural seria um policiamento ostensivo rigoroso da cidade, principalmente nos lugares em que é maior o comércio de gêneros alimentícios. No entretanto nada foi feito.

Sòmente depois do corre-corre de anteontem e após os incidentes ocorridos no Largo de São Francisco, ruas Acre, Estácio de Sá, Senador Dantas, Nossa Senhora de Copacabana e Avenida Rio Branco é que a Polícia veio para fora de seus quartéis e dependências. Antes dêsses incidentes não se via nas ruas um soldado, um guarda-civil, um vigilante.

Isto mostra, mais uma vez, como é imprevidente e quiçá incompetente a atual administração do DESP que alheiou-se completamente deixando a cidade e sua população entregue aos desatinos de uns e a vingança de outros.

Até o governador viu-se na contingência de vir para rua a fim de acalmar os revoltados pedindo-lhes calma. O chefe de Polícia ficou em seu gabinete, cercado e protegido, enquanto estabelecimentos comerciais, bancários e industriais paralisavam suas atividades receiosos.

Há um contraste bem triste entre as atitudes do governador e do chefe de Polícia em que a omissão dêse último revela-se de forma decisiva.

TIMBAÚBA

CINES METRO NÃO PRESTIGIAM O CINEMA NACIONAL

(Leia texto na 3.ª página)

Artistas de TV na Festa do Retiro:

REPÓRTER DA CIDADE

GONTIJO TEODORO

Tudo Começa Com B

VOCÊ já reparou, caro leitor, como a fisionomia da cidade vai se transformando? Mesmo para nós, que aqui vivemos, há mudança e radical. Casas comerciais, que marcaram époce nos nossos dias de calças curtas, já não mais existem e bares que foram verdadeiros "quartéis generais" do samba, da boêmia, permanecem, apenas, na memória dos que os conheceram. Mesmo nos bairros, para onde as grandes firmas estão imigrando, a aparência é outra.

ERA muito comum, nas cidades do interior, quando a turma se reunia para um bate-papo, fazer uma exibição de "superioridade", demonstrando conhecer, de cor, as ruas e aspectos do Rio.

— EU sei — dizia-se — fica naquele café, na esquina de Ouvidor com Ramalho Ortigão...

HOJE o café não mais existe. Dêle ficou a lembrança de um Rio, onde o comércio era mais eclético. Hoje, todo ramo de comércio está se transferindo para os edifícios comerciais. Nas lojas, no térreo talvez por uma coincidência, só o gênero de comércio que começa por B tem proliferado. Se não, vejamos:

Boutique
Bancos
Buate
Bar
Botequim
Bijouterias
E... "Bicho"

SÃO os estabelecimentos que mais progridem no Rio. Em cada canto da cidade estão surgindo lojas bonitas e modernas, mas que, é certo, por coincidência, tudo começa por B.

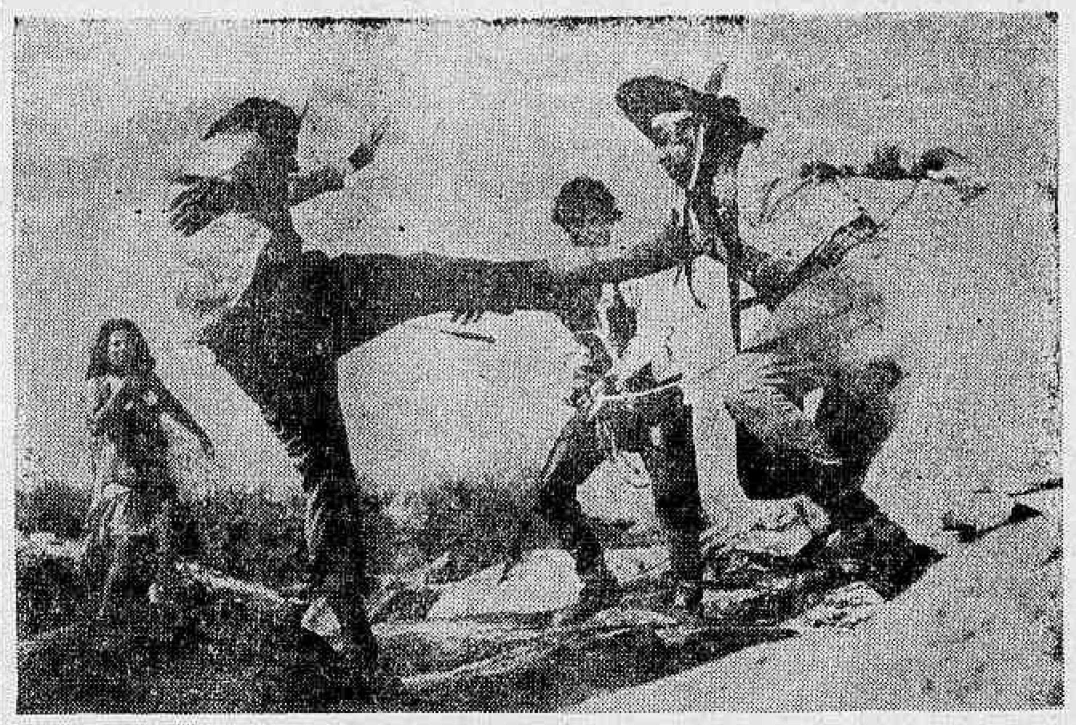

TRÊS CABRAS DE LAMPEÃO — O momento é de alta dramaticidade: Aurélio Teixeira e Milton Ribeiro combatem, observados de perto por Miguel Tôrres e de longe por Gracinda Freire. A cena é de "Três Cabras de Lampeão", um produto do nôvo cinema brasileiro de que fala hoje Salvyano Cavalcanti de Paiva em sua seção na página 3.

revista da TELEVISÃO

ANO VII • Rio, Semana de 8 a 14 de Julho de 1962 • N.º 162

Orlando Dias e Anísio Silva Chegaram às Vias de Fato

LEIA esta e outras notícias na seção REBOLASSOLI OFOLODITO, de Liliana Renata, que vai publicada na terceira página.

Gente de TV, cinema, rádio e teatro num carnaval de meio-ano em Jacarepaguá, como mostra a foto de ELOINA (a vedete meteu os peitos). Leia reportagem ilustrada página 2

Artistas Brasileiros na Argentina

O INTERCAMBIO artístico entre o Brasil e a Argentina vem se acentuando anualmente, principalmente entre os que se dedicam à TV. No flagrante que damos, estão Marisa Barroso, Cauby Peixoto e Manoel da Conceição, participantes de uma original corrida de automóveis antigos na capital portenha e acompanhados de colegas argentinos. Marisa acaba de regressar de Buenos Aires para se submeter a ligeira operação, devendo retornar àquela capital em setembro próximo, para continuar os seus triunfos em televisão e buate.

"DAQUI NÃO SAIO"

ZILKA Salaberry e Aldo de Maio em "Daqui não saio", espetáculo do Grande Teatro Philips na última segunda-feira. (Leia texto em "Telecrítica", na segunda página)

No Ambiente da Arte a Vida Não Parou...

PEDRO PAULO FARIA ROCHA

A MÁ política ensina os homens a serem revoltados e infelizes, concluimos mais uma vez e dos fatos que se estão sucedendo no Brasil e já chegaram aos efeitos do dia 5 do corrente mês, quando tôdas as atividades econômicas se estacaram, causando em muitos apreensões terríveis.

Foi, certamente, consciente de que o sublime ideal da Arte é agente propulsor influente na saúde do corpo e do espírito, e de que "o corpo só tem valor pelo espírito que o anima", que a classe artística não se absteve de proporcionar ao público o remédio da Arte.

Os ambientes de televisão, de rádio, de cinema... foram verdadeiros laboratórios e farmácias para um povo debilitado, que poderá, entretanto, chegar à violência, envolvido no torvelhinho das paixões políticas dominantes...

Não devemos nunca atingir ao desespêro, e é esta a conclusão dos que vivem para e pela Arte. Porque Arte é Amor e é no Amor que se encontra o impulso criador.

Os nossos programas de Televisão, bem como os demais programas que ampararam e conduziram o povo a relativa calma, foram assim, lídimos anestésicos no ambiente de cólera com que tentam desumanizar o homem.

Salve! pois, aos nossos artistas e as nossas TV, em seu heroísmo de, sobrepondo-se aos fatos, abrirem o coração a todos os homens, fazendo-os sorrir e, pois, dilatar a alma...

• TONIA CARRERO e PAULO AUTRAN dois grandes artistas que dão ao público o remédio da arte

Comediante da TV-Rio no Rio Noturno

MAURÍCIO de Paiva, titular das "coisas e casos" da noite carioca, conta o sucesso de Castrinho em "Zelão Bôca Rica". (Leia "A Noite em Revista", na página três).

TV-Rio Contratou Seabra

NUMA demonstração eloqüente de que a TV-Rio está no caminho cérto, ampliando cada vez mais os valores que ajudam na conquista do grande público para a emissora de Copacabana, o Canal 13 vem de contratar Antonino Seabra, inteligente diretor de TV, revelado pela TV-Continental. Segundo informa a divulgação da TV-Rio, o contrato de Antonino (foto) é dos mais vantajosos.

Cr$ 300 mensais

CAPAS DE PELES Legítimas

Capas de Visonete inglesa 4.980,00
Casaco de Lontra Estola e Charpes
Saídas de Baile e Bolero 1.990, à 3.950,
Reformam-se estolas e casacos
concertam e lavam-se
- A vista e a longo prazo -

OFICINA DE PELES

Largo de São Francisco, 23
1.º andar - Tel.: 43-3998
(Começo da Rua do Teatro) - Rio

ARTISTAS DE TELEVISÃO

Aperfeiçoem a voz, gestos, dicção, argumentação, expressão, olhar e atitude, matriculando-se no Curso de Oratória do IDB. Não perca a oportunidade de saber expor suas idéias com personalidade e sem inibição. Doze turmas, que se encontram em pleno funcionamento, atestam a excelência de nosso método.

ASSISTA A UMA AULA, COMO NOSSO CONVIDADO ESPECIAL

NOVAS TURMAS INICIAR-SE-ÃO EM AGÔSTO — RESERVE SUA VAGA!

Curso de Oratória do Instituto Duque de Bragança — Rua México, 148 - 8º - Grupo 805 (Esquina de Almirante Barroso) — Telefone 58-4343.

AROMA GOSTOSO — INDIGENA — SABOR INSUPERÁVEL

CAFÉ INDÍGENA

Fábrica
RUA SIZENANDO NABUCO, 484-F
Rio de Janeiro

Escritório e Varejo
RUA DA ASSEMBLÉIA, 79
Tels. 42-1431 — 52-9316

n'A Esplanada:

ROUPAS

A crédito

SEM ENTRADA

SEM NENHUM AUMENTO

em 6 PAGAMENTOS

A Esplanada

casa para homem

CENTRO, MADUREIRA E NITERÓI

Vodka PRÍNCIPE IGOR

★ PURO
★ SABOR LARANJA
★ SABOR LIMÃO

informa:

O DOMINGO NA TV

TV-Tupi -- Canal 6

11,35 — Cineminha.
12,05 — Clube do Guri.
13,05 — Programa C.M.
14,00 — Teatro Infantil.
14,55 — Tele-Recortes.
15,00 — Reportagem Esportiva.
17,30 — Divertimentos.
18,00 — Dom Pixote.
18,35 — Acerte Sempre.
19,10 — Os Flintstones.
19,45 — Nóbrega, C. Alberto e Golias.
20,40 — Teu Nome é Mulher.
21,10 — Robert Taylor detetive.
21,55 — Delora Bueno.
22,15 — Maneco e Eu.
22,35 — Ari aos Domingos.

TV-Rio -- Canal 13

12,10 — Cinelândia Matinal.
12,30 — O Mundo de Sua Poltrona.
12,40 — Ritmos S. Simon.
13,10 — O Riso é o Limite.
14,10 — Desenhos Animados.
14,40 — No Reino dos Brinquedos.
15,30 — Tarde Esportiva.
17,30 — Reportagem Ducal.
17,40 — Hoje é Dia de Rock.
18,10 — Lassie.
19,00 — Domingo Alegre.
19,30 — Erontex dá Sorte.
20,00 — June Allyson.
20,40 — Chico Anísio Show.
21,10 — Um Instante, Maestro.
21,50 — TV-Rio Ring.
23,00 — O Brasil na Copa do Mundo.
23,50 — Rpeortagem Ducal.

TV-Continental Canal 9

18,05 — Momentos de Otimismo.
18,40 — Quando os Clubes se Divertem.
19,25 — Aguia Brava.
20,00 — Jornada Esportiva Esso.
21,35 — Melodias Continentais.
22,40 — Telefilme.
23,05 — Encerramento.

Artistas de TV Deram Adeus à Temporada Junina no Retiro

INFORMAÇÕES - INFORMAÇÕES - INFOR

AS melodias de Chopin, da série "Grandes Romances", da TV-Tupi, são executadas ao piano pelo conhecido artista Oriano de Almeida. — Danilo Bastos que foi redator da TV-Tupi, é o nôvo diretor artístico da TV da Rádio Vitória. — "Jôgo no Escuro", de Sérgio Viotti e Roberto Cleto, com desempenho de Fernanda Montenegro, Ítalo Rossi, Zilka Sallaberry, Aldo de Maio, Marilene de Carvalho, Iolanda Cardoso e Suely Franco, será a peça que Sérgio Brito apresentará amanhã, 9, no Grande Teatro. — Paulo Mendes é o nôvo locutor da Rádio Tupi, no horário matutino das 5 às 8. — Ângela Maria gravou programas em vídeo-tape a fim de cumprir uma temporada no Uruguai. Os acompanhamentos são feitos pela orquestra do canal 6. — O Retiro dos Artistas foi visitado por caravana da TV-Tupi. — Os artistas do passado, mas desta geração, serão distinguidos pelo "Clube da Bossa Velha" em torneio que recebeu o título de "Copa da Saudade", que será atribuída ao vencedor. O júri está composto pelos artistas Iara Sales, Tia Amélia e Guerra Peixe. — O Teatro dos Sete encontra-se atualmente em São Paulo, sem prejuízo, aqui, da exibição de O Grande Teatro na TV-Tupi, às segundas-feiras. — Nélson Dimas, superintendente da TV-Piratini, de Pôrto Alegre, está no Rio. — Aerton Perlingeiro está preparando nôvo programa que terá o nome de "Chá e Simpatia", reunindo figuras da sociedade, na TV-Tupi. — Carequinha, tão querido das crianças, sempre procura tempo para realizar "shows" em educandários do Rio e Niterói. — A Rádio Tamoio está apresentando aos domingos, às 21 horas, "Musical Consagração", que focaliza os discos mais vendidos durante a semana, no Estado da Guanabara.

COM a noite mais cheia e menos fria, êste ano, a tradicional festa realizada pela Casa dos Artistas, no Retiro de Jacarepaguá, reuniu cêrca de dez mil pessoas, achando-se presentes inúmeros profissionais de teatro, do rádio, do circo. Jamais foram vistos tantos elementos da televisão numa festa típica como na de segunda-feira, realizada pelo velho Sindicato dos Atores. No seu natural contentamento, o presidente da Casa, ator Delorges Caminha confessava-nos, a um canto, que, "a renda apurada em 62, superou em muito à dos anos anteriores e estou alegre por ver, nesse produto, mais um recurso para tocar para a frente as obras do hospital e a conclusão do Conjunto JK, de apartamentos e lojas para manutenção dos meus velhinhos". REVISTA DA TELEVISÃO pôde constatar a ordem e a camaradagem em que transcorreu a festividade. Se algum incidente houve, deu-se longe do recinto.

MUITA GENTE DE TV

Uma multidão compacta dirigiu-se ao pitoresco recanto dos antigos atores internados, na noite de segunda-feira última, numa festa "julhina" — como disse Mr. Eco, por se realizar a 2 de julho — que se pode afirmar, entre tôdas, a melhor que já se organizou no Estado da Guanabara. Muitos cartazes da nossa TV prestigiaram o "forró" com suas presenças e pudemos notar, em meio a tantos outros: Gerdal dos Santos, Wilton Franco, Mary Fontes, Iza Rodrigues, Modesto de Souza, Maria Pompeu, Eric Rzepeck, Pato Prêto, Mário Tupinambá, Cilo Costa, Ted Moreno, Marivalda, Meira Guimarães, Sônia Mamed, Dilu Melo, Ribamar do piano, Aguinaldo Rayol, Terezinha Eliza, Waldo Moreira, Antônio Carlos, Vera Regina, Tiririca, Mafra, Gomes Leal, Pedro Celestino, Raimundo Nobre, Noélia Noel, Olimecha, Adalberto Silva, Osvaldo Elias, Jonas Garret, Paulo Rodrigues, Ari Leite, Francisco Moreno, críticos Brício de Abreu e Almir Azevedo, Rosa Sandrini, Maurício Loyola, Dinarte Armando, Duarte de Morais, Dary Reis (caracterizado de "cowboy"), Augusto César, Brigitte Blair, nosso companheiro Álvaro Raimundo, as vedetas Eloína e Lódia Brito, uma frota de anões fardados e vedetinhas uniformizadas "prendendo", de casse-tête à mão, quantos chegavam à mansão fèericamente iluminada e colorida, com suas lanternas acesas e bandeirinhas em profusão. A "cadeia" estêve repleta, por ordem do "delegado" em serviço, dr. De Carambola, que fêz movimentar a "çalgenta" Sidália no terreiro, com tanta autoridade, a ponto de obrigar o jornalista Brício de Abreu desembolsar mais de mil cruzeiros em alvarás de soltura. Brício levava consigo 21 amigos, que só puderam sair do "xilindró" mediante documento do "escrivão" Chico Moreno, auxiliado pelo valente Lajar. Dessa "prisão" não estiveram livres, nem mesmo o nosso Rubens Monteiro e Alamir Carvalho, redator de REVISTA DA TELEVISÃO. Equipes de rádio-repórteres funcionaram, noite-a-dentro, a exemplo das emissoras Continental e Metropolitana, sob o comando do nosso amigo Armando Viana.

"CASAMENTO" E OUTRAS

Por volta das 23 horas, um verdadeiro "show" de fogos coloridos fêz voltarem-se para o céu do Retiro milhares de olhos, admirados pela engenharia pirotécnica dos Adrianinos, formando ora lindos chuveiros, ora uma rosácea e outros desenhos, após cada estampido que se ouvia. Após esta atração, um alto-falante autorizava o "leiloeiro" Pantojo a interromper, por algum tempo, o grande movimento de prendas, exatamente quando um arrematador popular devolvia, de presente à sala do Retiro, uma bonita estrêla decorativa, pintada pela sambista Aracy Côrtes, ali recolhida para tratamento de saúde. A criadora de "Ai Ioiô" não quis aparecer em público, por não querer tornar-se por "inválida" pelos mais apressados fãs, que, virados para a sacada do pavilhão principal, gesticulavam: "queremos Aracy, queremos Aracy!" A zero-hora, Fred Vilar — o popular Fred, que faz dupla com Carequinha e grande organizador da Festa — ordenou o cortejo "nupcial" com a "noiva" Vera Regina e seu "noivo" Caqui (da TV-Rio), ouvindo-se o toque da sanfona de Dilu e as "ameaças" do "juiz" dr. Infezulino, que forçou um gaguejado "sim" do cômico Ari Leite. De resto, muita dança comes-e-bebes e caipiradas a valer, no arraial famoso.

• O nosso companheiro Rubens Monteiro não estêve livre de entrar "em cana", na Festa dos Artistas. Um batalhão de vedetinhas e anões trancafiou-o. Ao fundo, Delorges.

• A mulata Vera Regina foi a "noiva" edição-62. Muito engraçada, "casando" com Ari Leite (Caqui). Infezulino foi um juiz interino, eficiente, por impedimento de Chico Anísio (adoentado). Na foto, ainda, Pato Prêto, Carambola, Melo-quilo e Dilu Melo com seu acordeon.

RON MERINO sugere: O COCKTAIL da SEMANA

CUBA LIBRE

ESTE popularíssimo "drink" foi introduzido no Brasil pelos fabricantes do Ron Merino. Logo, "Cuba Libre" genuíno, só pode ser feito com RON MERINO! Em tôdas as festas, reuniões e recepções, você encontra o democrático "Cuba Libre", preparado com um cálice grande de RON MERINO, dois cubos de gêlo e, para completar, Coca-Cola ou Pepsi-Cola. Misture bem e enfeite com uma rodela de limão.

"Cuba Libre" é marca registrada de Bebidas Merino S. A.

PRÓS & CONTRAS

1 Mais um grande acontecimento nacional (a greve geral) apanhou as emissoras desavisadas, o que redundou em completa ausência dos cinegrafistas aos grandes e lamentáveis acontecimentos, como aconteceu em Caxias. Não vimos a imagem daquilo que tanto se falou... mortes e ferimentos. A televisão precisa se colocar mais presente aos fatos da vida nacional. Muita posse e jantares, que os nossos telejornais apresentam, poderiam dar lugar aos filmes de assuntos que realmente interessam aos telespectadores.

2 Cada vez melhores os desenhos da PHILCO, "Os Flintstones" que o canal 6 apresenta aos domingos. Se há algo original, aparecido êstes últimos tempos, no vídeo, foi o impagável personagem, muito semelhante ao "Brucutu" das historinhas em série.

3 Não se firmou, ainda, o nôvo programa de Max Nunes, "Rua do Ri-Ri-Ri".

4 A locutora Maria da Glória está feliz da vida por ter terminado o seu contrato de exclusividade com a TV-Tupi. Da Glória pretende trabalhar, apenas, como "free-lancer" atuando nos três canais, para várias agências e anunciantes.

5 Boa chance para Ronald Golias, a transferência dos seus programas para os domingos. Era justamente do que êle estava precisando, pois êle é o maior cômico de TV.

Sete Anos de "Congresso em Revista"

O PROGRAMA "Congresso em Revista", dirigido e produzido pelo jornalista Murilo Melo Filho comemorou o seu 7º ano de apresentação consecutiva. No flagrante, o jornalista nos estúdios da TV-Alvorada, em Brasília, de onde transmite para as "emissora Unidas" aquele programa de entrevistas.

TELE-anúncios

1 No anúncio (famigerado) da Banha Rosa, a cantora, com sotaque de cearense de Maranguape, conterrânea do Chico Anísio, diz que o produtor tem "frescô"...

2 A Cine MOVEDOLL, produtora de mais de sessenta por cento dos filmes comerciais da TV, está produzindo um nôvo filme para Vicky Terexin.

3 A CASA JOSÉ SILVA mandou fazer um anúncio que, por certo, irá agradar muito às crianças. Trata-se de mixagem de cenas vivas e desenhos animados. A produtora é a MOVEDOLL.

4 Os desenhos animados garantem, do lado em infantil, a audiência do "Seu Repórter Esso". E' o que há de melhor em matéria de anúncios, no vídeo brasileiro. Sua responsabilidade de produção é da MacCann Erickson Publicidade.

5 Os "jingles" filmados da CASA GARSON, em conta cooperativa com a FRIGIDAIRE, estão sendo realizados pela Cine MOVEDOLL.

NO "GRANDE TEATRO" DA TV-TUPI

A PEÇA premiada de Sérgio Viotti e Roberto de Cleto — Aqui vemos Suely Franco e Aldo de Maio que amanhã estarão em "Jôgo no Escuro", juntamente com Fernanda Montenegro, Ítalo Rossi, Zilka Salaberry, Marilene de Carvalho e Iolanda Cardoso.

AQUI TV — HAGA Y

TEU NOME É BRONCA — Tudo indica que **Teu nome é Mulher**, de logo mais à noite, vai ser uma gracinha daquelas — e que muita gente boa pode entrar pela tubulação — a se aquilatar da bronca homérica que o Pagliarizinho, da engenharia da TV-Tupi, estava dando às primeiras horas de têrça-feira passada, na esquina da Rua Sete de Setembro com Av. Rio Branco, em conversa com dois companheiros seus (um dêles, se não nos enganamos, de nome Peri), a propósito da gravação do **vídeo-tape** do programa de Tônia Carrero, feita na tarde do dia anterior, quando aconteceram coisas que não estavam previstas na tabela de serviços da telemissora da Urca. Aquela estória de Tônia achar-se num estúdio e as câmaras noutro encheu a paciência do moço Pagliari, que fuzilava de raiva dentro de seu blusão vermelho...

TIÃO MEDONHO & CIA. — Dos mais agradáveis o programa **Cinema**, de têrça-feira passada, da TV-Tupi, durante o qual o jornalista Celestino Silveira apresentou alguns dos intérpretes do excepcional filme brasileiro **O Assalto ao Trem-Pagador**, especialmente Eliezer Gomes — o **Tião Medonho** da película, sabeis — com quem manteve uma palestra inteligente e animada, bons que são em suas especialidades. Sôbre a excelência de Eliezer como artista di-lo o próprio filme e o seu magistral desempenho pessoal, a par da simpatia de que é portador, coisa rara hoje em dia nos nossos meios artísticos. Positivo, o **Tião Medonho.**

TRIBUNA DO PANIFICADOR — Esse programa, que é um verdadeiro acinte à miséria do povo, apresentou sábado passado um cardume de tubarões diante das câmaras da TV-Continental, que sem a menor sem-cerimônia procurou justificar (o cardume, bem entendido) a **miséria** em que vive e a falência que se aproxima da classe com o estabelecimento do 13.º salário para o operário. Houve um de pátrias lusas que disse não saber o que aconteceria às suas inúmeras padarias (com sotaque e tudo) com essa **medida absurda** dos nossos legisladores. Depois disso, perguntamos: poderá subsistir mais alguma dúvida sôbre o por quê dos cariocas comerem o pão-que-o-diabo-amassou — dormido, por cima de tudo — aos domingos?

MEDICINA PARA TODOS — Programa que recomendamos com satisfação aos telespectadores cariocas, que em troca desligarão seus aparelhos de TV logo a seguir, quando os pneus daquela recauchutadora anunciarem a próxima atração: **Tribuna do Panificador.** E só o que pedimos.

SHERMAN SHOW — Crescendo dia a dia na preferência do público. Gostamos imensamente da audição da semana passada, aquela que apresentou os craques do Botafogo, bicampeões do Mundo, recebendo suas geladeirazinhas. De parabéns o Sherman por êsse seu programa.

FRIA — Aquela do Botafogo frente ao Campo Grande Futebol Clube, por 1 x 0. Conseqüência, talvez, das geladeiras recebidas do Sherman Show.

DAVID NIVEN
BARBARA STANWICK
JACK LEMMON
JANE POWELL
LEW AYRES
CHARLES BOYER
ROBERT RYAN
são as atrações semanais de
FIELSCOPE
6as feiras — 22:30
TV Rio, Canal 13
patrocínio de
MÓVEIS DE AÇO FIEL S.A.

TeleCRÍTICA

SYLVIA DE LEON CHALREO

FELIZMENTE a novela pela Televisão nunca chegou a ser tão freqüente como no rádio. Acontece, porém, que temos assistido romances seriados na TV com qualidades que interessam realmente ao telespectador. No Canal 6, por exemplo, está passando uma linda história — "A vida de Chopin", cujo autor ainda não conseguimos ler na rapidez do *slide*. O primeiro capítulo teve a presença de um artista magnífico na interpretação do grande compositor polonês. Oriano é um pianista bastante nosso conhecido e foi excelente o seu recitar na introdução da representação. O desenrolar da fascinante vida merece elogios, não só pela atuação dos artistas, pela direção, pelos cenários, como pela iluminação que está mantendo uma atmosfera de autenticidade. Os romances dos Produtos de Beleza de Richard Hudnut continuam assim a manter uma linha de programas categorizados, selecionando bem os seus textos e os seus intérpretes.

• • •

A "NOITE de Gala" deu-nos uma cena de "O pagador de promessas", que está em cartaz no Teatro Nacional de Comédia com grande êxito. Luiz Linhares e Beatriz Veiga contracenaram repetindo o grande trabalho que estão realizando tôdas as noites no palco do pequeno teatro da Avenida Rio Branco. A peça de Dias Gomes, que é realmente um dos nossos mais bem sucedidos textos literários (teatro), tanto no cinema como no palco, conseguiu encontrar artistas à altura de seu valor. A fábula de Dias Gomes, na sua temática realista, mostrando principalmente o sincretismo religioso na Bahia, não atinge a dignidade da Igreja e reflete o povo em sua condição social. É um Teatro que se comunica com as platéias emocionando e enternecendo.

• • •

O GRANDE Teatro deu mais uma comédia divertida com boa direção de Fernando Tôrres e sobretudo magnífica interpretação de Zilka Salaberry. "Daqui não saio", de Raymond Viyncy e Jean Valmy foi traduzida e adaptada por Agnelo Macedo. O elenco de Sérgio Brito apresentou ainda Paulo Padilha, Carminha Brandão, Suely Franco, Aldo de Maio, Francisco Cuoco e Ítalo Rossi. Os cenários de Rodolfo Mayer funcionaram. Ítalo Rossi foi um mordomo excelente e estêve bem ao lado de Carminha Brandão. Suely foi uma governanta bem composta e convenceu no seu romance com Aldo de Maio. Paulo Padilha teve grandes momentos como o reverendo recebido por uma família decadente. Francisco Cuoco foi um homem do povo que teve relêvo utilizando bem sua voz. O ponto mais alto foi mesmo Zilka, perfeita em todos os seus momentos, fiel ao texto, com a sua classe de artista que se incorpora ao personagem. Merecem também elogio os figurinos de Sorensen que a primeira atriz soube usar.

• • •

ASSISTIREMOS pròximamente "A Herança", de Guy de Maupassant, a "Ratoeira" de Agatha Christie, "Jôgo no escuro", peça premiada no concurso de peças de Sérgio Brito, com o nosso voto, e da autoria de Sérgio Viotti e Roberto de Cleto, e o "Capote" de Gogol.

O Editor GRD lança:
OS MUTANTES
de JOHN WYNDHAM
Sôbre essa obra opina Rubens Monteiro:
"Trata-se de um dos melhores livros de ficção científica."
À VENDA EM TÔDAS AS LIVRARIAS

SANTOS ALVES

ÓTIMO	MARIA DA GRAÇA
BOM	ENTREVISTA com Santos Alves
MAU	PRIMEIRA PÁGINA (estréia)
PÉSSIMO	NELSON RODRIGUES

Cartas ao Papai

— XLII —

Suavidade, ternura,
Sinceridade tão pura
Do seu programa esvoaça;
Voz meiga, sentimental,
«Rouxinol de Portugal»
Maria da Graça, é graça!

Na semana que passou
M. Jorge entrevistou
O autor do «Quim da Ana»;
Um livro que humoriza
Duma forma tão precisa
A família lusitana!

Primeira Página... primeira,
Pareceu a derradeira:
Lúcio Alves & Companhia;
Conversas desafinadas,
Cantorias já passadas,
Primeira página agonia!

Naquela Cidade Aberta
Nélson Rodrigues desperta
Profunda consternação,
Ao dar conselhos de «araque»
A mocinhas sem destaque
Sôbre o amor e paixão!

A minha casa modesta
Continua ainda em festa,
Vão ser assim dias tantos;
E' mamãe e mano Zé
Querendo saber até
O valor do filho

SANTOS

REVISTA DA TELEVISÃO
editada pela TELEVISÃO PUBLICIDADE LIMITADA
Rua da Assembléia 32 - Sala 602 — Tel 31-0214
Diretor GONTIJO TEODORO
Diretor Comercial RUBENS MONTEIRO
Secretário ALVARO RAYMUNDO
A Revista não se responsabiliza pelos artigos assinados

Importadora AMERICANA - INDÚSTRIAS AXEL
Escritório da Fábrica: Rua Joaquim Silva, 98 - Fone: 52-77-82 - Rio de Janeiro

RESTAURANTES

alta classe

RESTAURANTE VERDE MAR
RUA DO ROSÁRIO, 102

MILK-SHAKES VITAMINAS SORVETES LANCHES
RESTAURANTE

Esquimó
TRAVESSA do OUVIDOR, 36

Duas casas de classe servindo bem a cidade
Passeiolândia e Senadolândia
• REFEIÇÕES
• LANCHES
• SORVETERIA
Rua do Passeio, 70-1.º and.
Rua Senador Dantas, 97

PRATOS GREGOS
NACIONAIS E INTERNACIONAIS
ACRÓPOLIS
Aberto até 5 da manhã
RUA BARATA RIBEIRO, 32 - B

lanchonete ULI-ULÁ
RUA 7 DE SETEMBRO, 59
ALMOÇOS E JANTARES
MENU VARIADO

CINES METRO NÃO PRESTIGIAM O CINEMA NACIONAL

SALVYANO CAVALCANTI DE PAIVA — Cinema

O ASSALTO AO TREM PAGADOR

ATINGE Roberto Farias com "O Assalto ao Trem Pagador" nova e mais alta etapa em sua carreira; o filme se integra definitivamente num movimento que dignifica a indústria cinematográfica brasileira. Se ainda tem defeitos, êstes são mínimos, levados à conta de imprecisões dramáticas que o diretor não pôde ou não soube corrigir, muito preocupado em determinar uma realidade — a do ambiente onde transcorre o enrêdo. Essas imprecisões, todavia, desaparecem diante da perfeição artesanal (correção talvez seja palavra mais adequada para o caso) que revela. É já um filme adulto, maduro. Ao ritmo americano que conscientemente ou não define o estilo de Roberto Farias ajunta-se a realidade brasileira e carioca. E a narrativa é muito feliz porque muito fluente. O diálogo é — tanto quanto o de "Os Cafajestes" e o de "O Pagador de Promessas" — extraído ao da vida; por isso, dito com a espontaneidade que sempre faltara ao cinema nacional, mesmo em seus produtos melhores, e que sòmente nos últimos anos, a partir de "Rio, 40 Graus" e mais recentemente de "Mulheres e Milhões", começou a manifestar-se. O bom também, em "O Assalto ao Trem Pagador" é a atmosfera que não falta em cada cena (prejudicada às vêzes por seu elemento mais censurável, o sublinhamento musical) graças a um enquadramento que vai além do correto, para destilar beleza e conteúdo humano; e o desempenho de atôres que confirma em Roberto Farias uma grande vocação de megafone. De fato, é na direção de atores onde reside a maior grandeza do realizador e isso se pode testemunhar fàcilmente: bastaria ver a máscara estupenda de Eliezer Gomes, um não-profissional que aqui estréia com um trabalho dos mais impressionantes e convincentes. Também Luiza Maranhão, atriz nata, beleza pura, mulher de extraordinária riqueza interior e que é, sem dúvida, o maior elemento em cena. Mas mesmo os papéis menores — o tipo episódico de Grande Otelo, os que vivem Atila Iório e Miguel Rosenberg, o da extraordinária Dirce Migliaccio, mesmo Reginaldo Farias e Helena Ignês, os dois mais fracos — é o pulso, é a voz de Roberto Farias, dominante, comunicativo. A proximidade dos fatos e dos tipos retratados (a cena do assalto, a fisionomia e os gestos do delegado bem interpretado por Jorge Dória) poderiam ter prejudicado o filme, dando-lhe simples caráter documentário. Tal não ocorreu. E se a obra é vista com agrado, sem participação da platéia no drama, há momentos em que o lirismo sobrepuja a verdade, lirismo recriado por Farias e o argumentista Luiz Carlos Barreto — e o filme ganha em dimensão dramática. Já se pode cotá-lo entre os bons dêste admirável cinema brasileiro de 1962 — ano da redenção, ano da independência.

ERA de se esperar que o filme nacional "O Assalto ao Trem Pagador", permanecesse em cartaz, pelo menos, mais uma semana. Batendo todos os recordes de bilheteria, como vinha acontecendo com essa película, os que não puderam assisti-la na primeira semana, ficaram na esperança de vê-la na outra. Acontece que os Cines Metro não estão aí para *dar colher de chá* ao cinema brasileiro e retiraram o filme do cartaz. É de se notar que só as películas de sua produção, os Metro mantêm em cartaz mais de uma semana, em detrimento do cinema brasileiro, que sòmente é programado naquelas casas de espetáculos por fôrça de cumprimento da lei. Fora disso, os Metros não querem saber se o filme está agradando ou não, tocam prá frente... É nacional...

Sala de Corte

TERÇA-FEIRA, 3 de julho. Cais Mauá. A bordo do «Augustus», coquetel matinal, homenageando Anselmo Duarte e Oswaldo Massaini, a propósito da vitória de «O Pagador de Promessas». Presentes: Dias Gomes, Ilka Soares e filhos, Vanja Orico, Jorge Iléli, Cyll Farney, Ibañez Filho, Alinor Azevedo, Watson Macedo, Zenaide Andréa, Gennyson Azevedo, Alberto Sratovsky, Roberto Farias, e muitos outros vultos da produção, distribuição e exibição. Impossível anotar todos os nomes. Festinha simpática. Os premiados de Cannes muito felizes com a «Palma de Ouro» e com uma faixa verde-e-amarela que o sr. Massaini ostentava muito feliz.

* * *

• Marcadas duas pré-estréias de novos filmes brasileiros: a de Watson Macedo e «Cinco Vêzes Favela», de cinco diretores estreantes.

* * *

• Resultado da primeira semana em cartaz de «O Assalto ao Trem Pagador»: 14 (quatorze) milhões de cruzeiros em uma vintena de cinemas cariocas. Recorde nos cines Metro. Que não edobraram a semana. Mal hábito que o GEICINE precisa corrigir: o pagamento de 30% sòmente, ao produtor, da segunda semana em diante.

* * *

• Até setembro, lançamento de «O Pagador de Promessas», «As Sete Evas» e, talvez, «A Ilha». Em produção, atualmente: «Três Histórias». A principal é interpretada por Vanja Orico e Jardel Filho. A seguir, Vanjinha fará sob a direção de Carlos Coimbra e com enrêdo de Nertan Macedo, uma biografia (ainda sem título) de Maria Bonita, a amante de Lampeão. E até o fim do ano espera iniciar um nôvo argumento do romancista Lúcio Cardoso. O problema, agora, é o diretor para êste terceiro filme da talentosa atriz. Tem ela fé em Pedro Paulo Saraceni, que, atualmente, roda uma história com Irma Alvarez na protagonista. Irma, aliás, deverá seguir com Wilson Silva e Luely Figueiró (que deverá regressar de Portugal e França) para o Festival de San Francisco da Califórnia, onde será mostrada «Nordeste Sangrento». Enquanto isto, Aurélio Teixeira prepara o lançamento de «Três Cabras de Lampeão», que produziu e dirigiu. E até outubro ou novembro, veremos ainda «Mulheres e Espiões», de Carlos Manga, «A Grande Feira», de Roberto Pires, e «Barra-vento», de Glauber Rocha.

* * *

• Terminado de rodar, também, o argumento do inteligente Ody Fraga, «O Cabeleira», baseado no romance de Franklin Távora. Direção de Milton Amaral. Produção de Hélio Souto, que é, também, o galã. Outros intérpretes: Milton Ribeiro, Francisco Egídio, Rute de Sousa e a bela e sensual morena Marlene França, uma das dez mais bonitas e talvez das dez mais sensíveis atrizes do cinema novo brasileiro.

LUELY E IRMA NUM DUELO DRAMATICO — Duas estrêlas do teatro musicado se transformaram em duas autênticas revelações do cinema dramático: Luely Figueiró e Irma Alvarez são as duas atrizes que o produtor-diretor Wilson Silva descobriu e lança em "Nordeste Sangrento" — episódio histórico da vida do padre Cícero do Juazeiro e sua relação com bandos de cangaceiros no Nordeste dos primeiros anos do século. Nos personagens de "Das Dores" e "Benta Isabel", respectivamente, Luely Figueiró e Irma Alvarez empreendem um duelo que se desenvolve durante todo o filme — e comprova a extraordinária acuidade do diretor Wilson Silva.

• Ibañez Filho fará nos arredores do Recife um nôvo filme. Estréia: Araci Cardoso. O elenco se completará com artistas pernambucanos.

* * *

• Ruy Santos é o fotógrafo de «O Sol é Vermelho», de Alex Viany, em acelerado processo de realização na Feira de Água de Meninos, Cidade do Salvador, Bahia, Brasil. Ruy Santos é grande, sabem todos. Pertence à mesma linhagem de Salomão Scliar, Tony Rabatton, Hélio Silva e outros grandes câmeras. A propósito: por onde anda Sílvio Carneiro, velho companheiro do Clube dos Fãs, e um dos homens que mais entendem de cinema prático neste país?

* * *

• Luiza Maranhão, a grande negra de «O Assalto ao Trem Pagador», dificilmente encontrará concorrentes que venham a arrebatar-lhe o prêmio de melhor intérprete feminina de 1962, quando se reunirem para tal os críticos da seção carioca da Associação Brasileira de Cronistas Cinematográficos. Luiza ainda tem a seu crédito «Barravento» e «A Grande Feira». E poucas atrizes importantes, suas concorrentes em outros filmes a serem apresentados ainda nos próximos seis meses. Entre elas, naturalmente, a enorme, fabulosa, genial, espetacular, estranha, esquisita, fina garota que é Vivinha (Eva Wilma); talvez Irma Alvarez ou Luely Figueiró; talvez Gracinda Freire. Mas Luiza, por enquanto, é a mais cotada.

* * *

• Apresentado em prévia para a crítica «Um Morto ao Telefone», de Watson Macedo, com Eliana, Oswaldo Loureiro, Joana Fomm e outros. Também exibido para convidados especiais «Três Cabras de Lampeão», de Aurélio Teixeira, estrelado por Miguel Tôrres, Aurélio Teixeira e Gracinda Freire. O cinema nacional vai para a cabeça e agora ninguém mais o segura!

COQUETEL DO PAGADOR E MUITAS PROMESSAS

• Da esquerda para a direita: o produtor Jair Carlos de Oliveira (Satélite Filmes), a jornalista Zenaide Andréa, nosso companheiro Salvyano Cavalcanti de Paiva, a atriz Vanja Orico, e os diretores Jorge Iléli e Roberto Farias. A cena foi tomada a bordo do "Augustus", quando do coquetel a Anselmo Duarte pela vitória do "Pagador de Promessas" em Cannes.

A Noite em Revista

MAURICIO DE PAIVA

• Excelente o almôço no restaurante "A Baianinha", de Mme. Mineila.

• Tarde dançante no Lagoinha Country Club, já com nova direção social. Conjunto de Anello e "show".

• "Clube do Twist" no Blue Riviera, com concurso de melhores.

• Banho de piscina e almôço ao ar livre no "Las Vegas".

• Jantar no "Au Bon Gourmet" com fundo musical "por conta" de Cláudio Miranda.

• Assistir Silvinha Telles no Bottles na base do "play-back".

• O uísque calmo da excelente buate Crepúsculo.

• "Show" do "Fred's" se v. encontrar mesa.

• Um drinque no bar do Sacha's com "bate-papo" do Aristides.

• Almoçar no Prato de Barro e ser recebido pelo famoso "Lalá".

• Ou então estar em casa na hora de assistir o "Chico Anísio Show" que é "todo bom"!

ACONTECEU...

• Aniversário de Soninha Mamede, na 4ª feira passada no Apache.

• Coquetel da "Festa do Feitiço Hawaiano" no Haway dia 6.

• Angela Maria embarcou para a Argentina e nem ao menos se despediu dos seus amigos.

• Miguel Fustagno e Aloísio Guimarães (SIMCA) recebendo na Simcar para coquetel em homenagem aos vitoriosos participantes do "Raid 3 Continentes".

• Luizinho Eça casando ontem e embarcando hoje para os USA com o fabuloso Trio Tamba.

• Gente famosa tomando seu drinque no "Stork Club" do Ed. Avenida Central.

• As "Garcia's Girls" na feijoada do Piaf.

• Alcino Ribeiro cantando um absurdo no "Corridinho" (lotado completamente).

• "Show Bar" de Ipanema firmando com excelentes promoções.

• Dentro de mais alguns dias, a noite carioca ganhará um "Texa's" completamente nôvo!

• O Drink continua sendo a casa preferida dos políticos para o jantar.

• E a madrugada do Rio continua sendo a que mais oferece em "shows", música e...

TEATRO SARCAST

DIZ QUE DIZ

OS artistas do Teatro dos Sete não puderam "trabalhar", durante a estréia de Martins Pena (Festival) no Teatro Maria Della Costa, em São Paulo: a platéia não parava de rir e o riso alto descontrolava o elenco. Notícia Silvia-Press.

* * *

DE tôda forma, o diretor do Serviço Nacional de Teatro anda mal assessorado. Nem mesmo os amigos de imprensa (os que sempre deram apoio à sua orientação) mereceram atenção da secretária Maria Amélia, nos convites para o mau "Pagador de Promessas". Por estas e outras, surgem, de onde em quando, um Paulo Francis e uma Bárbara Heliodora na superfície do planêta. Como vê, Edmundo, Francis, Oscar e Bárbara não são causa, mas efeito.

* * *

OS comediantes Tiririca e J. Mafra circulavam, no Retiro dos Artistas, explorando o nome do empresário Gomes Leal para deputado, ostentanto nos chapéus a propagandazinha do candidato. Se tem qualidades, que venga el señor Leal. O teatro — maximé o de revistas — precisa de anaaaalguém que o represente bem no Legislativo.

* * *

COLÉ ocupará o Teatro Rival, depois da temporada da Cia. Milton Moraes, achando-se o cômico em Belo Horizonte, no Teatro Francisco Nunes, com "Pelés & Peladas". Glória Ladany é a estrêla, lourissima, esbeltíssima, páreo duro para Lilian, que é a dona do espetáculo (e do produtor).

* * *

OLIVEIRA Sampaio desmentiu a quem deu a nota de sua volta ao teatro. Por falar em volta, vive às voltas com grandes negócios e ... parece o café ainda é o "*leit motiv*" de S. Sa. Café com ...

* * *

A "COLORED" Vera Regina foi operada e tem compromisso, neste fim de ano: Portugal. Ai Jesus, mais uma mulata para estrelar ... o regime!

* * *

... Season de France, "Quatro Séculos de Maus Costumes", pelo Teatro da BIBSA, na base do estímulo às companhias jovens, pois é, meu caro Bernardet.

Roteirinho Para o Cinemaníaco

LANÇAMENTOS

• O SICARIO (Ital./Totalscope). Sylva Koscina, Belinda Lee, Pietro Germi. Art-Palácio (Cop.): 2-4-6-8-10. (18 anos).

• DAVID E GOLIAS (Ital./Totalscope/Col.). Orson Welles, Eleonora Rossi Drago, Ivo Payer.

• FEITIÇO HAVAIANO (Amer./Panavision/Col.). Elvis Presley, Joan Blackman, Angela Lansbury. Bruni-Flamengo: 2-4-6-8-10. (Livre).

• AS AVENTURAS DO LADRAO DE BAGDA (Ital.). Totalscope/Col.). Steve Reeves, Giorgia Moll, Arturo Rominice. Cines Metro, Pax, Ricamar, Palácio-Higienópolis: 2-4-6-8-10. (Livre).

• A GAROTA DOS OLHOS DE OURO (Franc./Supervision). Marie Laforêt, Paul Guers, Françoise Prévost, Pathé, Riviera, Art-Palácio (Tij.), Para Todos, Mauá: 2-4-6-8-10. (14 anos).

• A INVASAO DA LUA (Amer.). Ken Clark, Michi Kobi, Tom Bonway. Império, Ipanema: 3,10-6,10-9,10. Tijuca: 2-3,40-5,20-7-8,40-10,20. (10 anos).

• PASSAPORTE PARA O INFERNO (Franc.). Claudine Dupuis, Jean Gaven, Pierre Dudan. Paissandu, Paris, Palace: 2-3,40-5,20-8,40-10,20. (18 anos).

• FERIAS NO HAWAI (Amer./Col.). James Darren, Deborah Walley, Michael Callan. Odeon: 3,10-6,10-9,10. Copacabana, Carioca, Icaraí, Alameda: 2-3,40-5,20-7-8,40-10,20. (Livre).

• UM ANJO DESCEU DO CEU (Esp./Col.). Marisol, Cesareo Quesadas. Plaza, Mascote, Astória, Olinda, Kelly, Flórida: 2-4-6-8-10. (Livre).

• CONSEQUENCIAS DO PECADO (Alemão). Antje Geerka, Hans Sonker. Cineac: horários especiais. (18 anos).

• FURACAO DE SAIAS (Amer./Cinemascope/Col.). Debbie Reynolds, Steve Forrest, Andy Griffith. Palácio, Roxy, Mello, América, Imperator, Icaraí, Alameda: 2-4-6-8-10. (Livre).

CONTINUAÇÕES

• EL CID (Amer./Super-technirama 70/Col.). Charlton Heston, Sophia Loren, Geneviève Page. Ópera: 2,30-5,45-9. (10 anos).

• A CHAMA DE CALCUTA (Amer./Col.). Denise Darcel, Patric Knowles. Rex: 3,10-6,10-9,10. (10 anos).

MAIS UMA "ESTRÊLA" NO VÍDEO CARIOCA — MARIA APARECIDA

ATRAVÉS do Canal 6, fêz a sua estréia no vídeo carioca a festejada artista pernambucana Maria Aparecida (foto), com grande êxito nas emissoras do Recife. Tendo passado a ... a estréia da TV-Tupi obteve favorável acolhida de parte dos cronistas especializados.

Rebolassoli ofolodito

Liliana Renata

À NOSSA mesa, no "La Gondola":

— Ator LUIS LINHARES: "Adolfo Cruz afirmou no seu programa que a peça "O pagador de promessas" está cheia de pornografia encaixada pelo diretor, enquanto o filme do mesmo nome é autêntico, puro. Na minha opinião Adolfo Cruz é ignorante, porquanto desconhece que, tanto na peça quanto no filme, os diálogos foram supervisionados pelo autor. Pode ser que Adolfo Cruz entenda alguma coisa de cinema, mas de teatro... Valha-nos Deus!" — Ator SÉRGIO VIOTTI: "A TV-Rio é tão organizada que a gente tem impressão de estar na TV de Londres..." — Atriz MARI AGLADYS: "Oh, ando tão ocupada, mas tão ocupada mesmo, que nem encontro tempo p'ra nada; sequer para as coisas mais importantes. Imagine que ainda não fui apanhar o meu biquini que há três meses está na costureira!..." — Atriz TEREZA RAQUEL: "Voltei da Europa com mais vontade que nunca de representar apenas no Brasil. Estou estudando algumas propostas para o teatro. Quanto ao cinema... ainda não encontrei um diretor suficientemente inteligente para me descobrir!" — Ator GERALDO D'EL REY": "Gosto de trabalhar com Norma Benguel, porque ela, além de ótima companheira, não dá chilique: é autêntica, profissional, mesmo! Imagine que em "O pagador de promessas" eu enfiava-lhe os dedos com tôda fôrça no braço, para dar mais realismo à cena, e ela, apesar de ficar roxa, jamais reclamou!" — Ator JOSÉ CARLOS GUIMARÃES: "Neste bar se faz charme até p'ra acender o cigarro..."

EM «Órbita»: Norma Blum, novamente bonita, substitui à última hora a atriz Iolanda Cardoso. E substituiu muito bem porquanto com poucas horas de ensaio, brilhou na estréia da peça «Você pode ser o pai». Se o Milton Morais achava que «Santo de casa não faz milagres», enganou-se... O ator Güercio Filho. Veio trazer ao Luís Linhares, o abraço dos habitantes da cidade mineira A. Dutra, terra natal de Luís, pelo seu sucesso em «O Pagador de Promessas». — O ator-sexy Moacyr Deriquém. Recebeu convite do «Grêmio Artístico de Volta Redonda» pedindo que compareça dia 20 e leve também sua companheira de trabalho Neide Aparecida. Querem prestar-lhes homenagem «pelo muito que fazem em prol de um divertimento sadio das crianças de nosso município», conforme reza o texto da carta-convite.

* * *

Eram 18 horas. No rádio, os acordes de «Ave Maria». O telefone tocou. Napoleão Moniz Freire — adoràvelmente distraído — atendeu:

— Ave Maria!

* * *

— Cheia de graças! — respondeu prontamente sua prima, do outro lado do fio.

* * *

Qual é o Pel...? — Maria Clara Machado: Por que não ajuda a turma que empresta sua colaboração ao Teatro Tablado, dando-lhe pelo menos um pequeno cachê que lhe permita pagar a condução de ida e volta?... — Hebe Camargo: Por que Maria Pompeu não faz mais parte das entrevistadoras em «O mundo é das mulheres»? Estranhamos, porque sabemos que Maria, além de atriz, é também ótima rádio-repórter, portanto tem capacidade suficiente para entrevistar quem quer que seja... — Anselmo Duarte: Por que o ator Geraldo d'El Rey não foi a Cannes? Sabemos que êle chegou até a preparar o passaporte...

* * *

A querida escritora Eneida foi convidada pelo «Clube das Senhoras do Brasil» a uma feijoada que se realizou no Restaurante «Um, dois, três». Juntamente com ela seriam homenageados os dez escritores que mais gostam de feijoada. Eneida foi. Mas o danado do nosso Perpetuozinho particular descobriu que... Eneida detesta feijoada.

* * *

— A principal qualidade de uma atriz é a humildade — começou a dizer Maria Della Costa, e a seguir meteu, pela enésima vez, a lenha nos críticos. E foi aí afora, num rosário de «humildade...», dizendo: — Jamais me utilizei de minha beleza. Os críticos são todos uns frustrados. Mereço todo respeito por parte dêles etc. etc. etc.

Tanta «humildade» veio à tona no programa «Aerton Perlingeiro Show»; programa êsse que a bem da verdade — anda bom. E — a bem da verdade — melhor seria se o seu produtor resistisse aos pruridos que o catapultam ao vídeo onde costuma dizer muita tolice, como essa que foi arremassada na cara do público, após certificar-se que Maria encerrará sua temporada no Rio com uma única peça:

— Oh, mas por que não encena outra? Por que não arma outra «armadilha» aos críticos?

Diante de tanta falta de autocrítica, tiramos as seguintes conclusões: Maria Della Costa e Aerton Perlingeiro são «gênios». A crítica carioca que não se deixou engambelar, «uma besta» O crítico Geraldo do Queiroz tem tôda razão quando diz: «Maria Della Costa não passa de uma bela camponesa».

* * *

A RONDA DOS ENSAIOS — O elenco de «Contos de Rua», de Paschoal Longo, está caprichando mesmo. Os ensaios, conforme pudemos constatar, estão em ritmo de «Seleção de Ouro». O trabalho de armação de cenários, em seus arremates finais. Vamos ter uma montagem em grande estilo e deverá ser a peça infantil (mas que é um show também prá gente grande) fadada a sucesso. Trata-se de uma comédia musicada do «Studio Produções». Seu elenco: profissionais e amadores que há dois meses vêm ensaiando diàriamente. Consta de 25 elementos e 85 figurinos de diferentes épocas. Sua ação se desenrola através da Idade Média, a era dos «cowboys», do cinema mudo, atualidade e... interplanetária. Um carro «Ford», dêsses do tempo em que não se sonhava com falta de feijão e arroz, sairá à rua hoje, e percorrerá o trecho do Lido ao Leblon, levando parte do elenco em trajes que serão usados na peça. Duas sessões semanais (aos sábados) no Copacabana. Aguardemos sua estréia, dia 14, para constatar se realmente a exclamação entusiástica de um dos atores (Procópio Mariano) encontrará eco. El-la:

— Não é uma peça. E' uma Marta Rocha!

* * *

Na «Odeon». Orlando Dias (fortão) telefonava, telefonava, telefonava. Anísio Silva (pequenino), desejava comunicar-se com sua genitora. E o Orlando continuava telefonando, telefonando. Anísio, esperando, esperando. Lá pelas tantas, Anísio pediu ao Orlando que lhe cedesse o telefone. Indelicadamente foi atendido pelo Orlando. Resultado: Anísio tacou a mão no Orlando e o Orlando apanhou prá xuxu.

Esta notícia ficou em «família», mas o diabo é que... o nosso Perpètuozinho particular não bobeia. I am sorry.

* * *

Bolinhas: Edson Silva esta semana não fêz por menos: comprou vinte mil cruzeiros de relógio e igual quantia de smoking. — A «Cooperativa» dirigida por Martim Gonçalves, vai de vento em pôpa. «O grito» é a peça de Walmir Ayala que faz parte do repertório da nova companhia que estreará no teatro da Rua Siqueira Campos. — «Il tropico del cancro» de Henry Miller, proibido pela censura, na Itália, foi traduzido em italiano mas editado na França. Não será difícil aos italianos adquirir o livro. Dessa forma a censura, tôla por natureza, foi mais uma vez blefada, justamente. — A venda de um sedativo muito usado na Alemanha, provocou o nascimento de três mil crianças disformes. — 59 anos, 1,85 de altura, 52 quilos, alcoolatra, sem profissão; eis a identidade do último descendente do Cardeal Richelieu, Edmond Duplessis, conde de Richelieu. Êsse homem pede esmolas em quatro línguas, diante da igreja de São Jorge, em Marselha. Dizem que êle se arruinou por causa de uma «boa». — O último «manteau» da rainha Elizabeth da Inglaterra foi desenhado por Tony Armstrong Johnes. — Quando virem Suzy Arruda com o violão na mão... não bobeiem: peçam-lhe para cantar «Amanhã você dirá» (de Helena de Lima). E' uma beleza!

* * *

O editor J. Ozon detesta whisky. Diz êle que tôda vez que vê esta bebida, vem-lhe ao nariz um terrível cheio de remédio, de farmácia. O nosso irreverente Jerofontes que como sabem não tem papas na língua, contou-nos:

— Sabem por que essa ojeriza? Simplesmente porque a primeira vez que Ozon se meteu a beber whisky, foi no «Bola Prêta», e a bebida era falsificada...

* * *

ASSISTA: O rebolassoliofolodito (excelente) «Chico Anísio show» — Canal 13.

NAO ASSISTA — O Chemo (tolo) — Histórias do Vagareza — Canal 15.

OFOLODITO

Sebastião Vasconcelos vem merecendo o aplauso da crítica especializada, pelo seu magnífico desempenho em «O Pagador de Promessas», no TNC. E' dos mais temperamentais atores que circulam pela Belacap, mas de coração maior que dívida do Brasil no exterior. O rapaz bem merece a cotação de: MUITO BOM.

DISCOS Hynenny G.F.

• Os detalhes guardam mais pelo aspecto curioso, por isso mesmo aí estão: no LP que está gravando para a Philips, Dilermando Pinheiro, ritmo e bossa em tempo de samba é acompanhado pelo órgão romeno de Steve Bernard. Outra: Armando Pitigliani na bateria • Muito boa a nova edição de Moacir Silva em disco. E' coisa de uma expressão tôda especial o saxofone que toca em série para a Copacabana • Jadir de Castro gravando para a Pawal seu 33 Jadir no Samba. O coral de Severino Filho participa, e de saída grifamos um dos números como das melhores referências ao disco: O Vento contou de Nós • Pronto nôvo elepê de Francisco José para a Philips. Candidato certo nos desfiles de sucesso • Gosto da Noite inscreve o nome de Jackson Fernandes no mundo das gravações, compondo. A pedida é em disco Copacabana, que de pronto lembra Guilhon e Marisa Barroso, que regressou do Prata onde acumulou novos êxitos à sua já vitoriosa carreira artística • Anunciada para temporada em rádio e televisão na Guanabara a sempre excelente Isaurinha Garcia. Lagos de chá para a divulgação (existirá mesmo?) da Odeon • E não é que a Angela Maria gravou Ari Barroso e Vinícius de Morais?! Vamos para os dedos contar o primeiro ponto da fase atual da cantora da Victor. Com uma dúvida no ar: o que teria havido? • Pistão e shuffle andam na moda, e a Continental lançando um Star Billy trata o shuffle rhythm quadrado, sem alma nos solos e mais ainda, com uma inspiração um tanto por sob o outro que Maurílio fêz — e bem, diga-se — como Johnny Star, òbviamente, para a Pawal • Peri Ribeiro pouco lembrado como nome a ser trabalhado no Rio. Se bem que a Odeon... (existirá divulgação nessa gravadora? Duvidamos muito embora não sejamos nenhum Tomé, ora pois)... Peri é sinônimo de coisa bossa nova — não a falsa, mas a de valor autêntico. O Barquinho diz bem de sua propriedade de sentir um tema • A notícia tem sabor de alegria. O Trio Iraquitã não foi dissolvido como correram a dizer. Por motivos tais o Edinho (Edson França) viajou para temporadas do Skindô pelo exterior, ficando Gilvan e Costa Neto com base na terra. Regresso do violão ao conjunto e... disco Odeon (existirá por lá uma coisa chamada divulgação? Juramos que não, só se fôr na base da Conceição, isto é, aquela que se subiu ninguém sabe, ninguém viu) • No mais, é só aquêle mocinho de afamado vesperino da cidade servir-se das informações hoje divulgadas por esta secção.

MOSTRE SEU ANÚNCIO
A QUEM PODE COMPRAR!
anuncie na
REVISTA da TELEVISÃO
Rua da Assembléia, 32 — Sala 602
Tel.: 31-0214

Dr. Gutembera Borges Miguel
CLÍNICA DENTÁRIA
OBTURAÇÕES SEM DOR
R. ASSEMBLÉIA, 32-6.° — TEL. 31-0214
Raios X — PRÓTESE
Trabalhos de pontes-móveis

CABELEIREIRO
Venus
ar condicionado
José F. Magalhães
Hilário de Gouveia, 66 — Fundos — Tel. Res. 34-5730

PROGRAMAÇÃO DE TV
Revista da Televisão

CANAL 13

TV RIO

Av. Atlântica, 4.264 — Tel. 27-0047 — Copacabana

SEGUNDA-FEIRA

16,30 — Tele-Escola.
16,25 — Desenhos.
17,00 — Tele-Escola.
17,30 — O Menino de Circo.
18,05 — Histórias do Vagareza.
18,20 — Reportagem Ducal.
18,30 — Cineminha Trol.
19,05 — A Turma dos Sete.
19,30 — Nada de Confusão.
19,40 — Pirelli.
20,00 — Shannon.
20,35 — Reportagem Ducal.
20,45 — Noite de Gala.
22,20 — Reportagem Ducal.
22,30 — Ellery Queen.
23,05 — Cidade sem Máscara.
23,50 — Política.
24,00 — Reportagem Ducal.

TÊRÇA-FEIRA

16,30 — Tele-Escola.
16,25 — Desenhos.
17,00 — Tele-Escola.
17,30 — O Último dos Moicanos.
18,05 — Histórias do Vagareza.
18,20 — Ducal.
18,30 — Lanceiros de Bengala.
19,05 — O Manda-Chuva.
19,40 — Telejornal Pirelli.
20,00 — Teatro Colgate-Palmolive.
20,35 — Reportagem Ducal.
20,45 — Show Doçura.
21,30 — Musical.
21,45 — Paladino do Oeste.
22,20 — Reportagem Ducal.
22,30 — Você é Testemunha.
23,05 — Nossa Cidade.
23,30 — Política.
24,00 — Reportagem Ducal.

QUARTA-FEIRA

15,30 — Tele-Escola.
16,25 — Desenhos.
17,00 — Tele-Escola.
17,30 — Lassie.
18,05 — Histórias do Vagareza.
18,20 — Reportagem Ducal.
18,30 — Cineminha Trol.
19,05 — A Turma dos Sete.
19,30 — Nada de Confusão.
19,40 — Telejornal Pirelli.
20,00 — Discoteca do Chacrinha.
20,35 — Reportagem Ducal.
20,45 — Cidade Aberta.
21,45 — O Irresistível Tab Hunter.
22,20 — Reportagem Ducal.
22,30 — Medic.
23,10 — Atrações Mauá.
24,00 — Reportagem Ducal.

QUINTA-FEIRA

15,30 — Tele-Escola.
16,25 — Desenhos.
17,00 — Tele-Escola.
17,30 — Jet Jackson.
18,05 — Histórias do Vagareza.
18,20 — Reportagem Ducal.
18,30 — Pepe Legal.
19,05 — Festival de Cinema.
19,40 — Telejornal Pirelli.
20,00 — Agora é Que São Elas.
20,35 — Reportagem Ducal.
20,45 — Boa Noite, Brasil.
21,10 — Além da Imaginação.
21,45 — Século XX.
22,20 — Reportagem Ducal.
22,30 — La Revue Chic.
23,05 — Assim é a Democracia.
23,35 — Política.
24,00 — Reportagem Ducal.

SEXTA-FEIRA

15,30 — Tele-Escola.
16,25 — Desenhos.
17,00 — Tele-Escola.
17,30 — Ivanhoé.
18,05 — Histórias do Vagareza.
18,20 — Reportagem Ducal.
18,30 — Fúria.
19,05 — Aventuras Submarinas.
19,40 — Telejornal Pirelli.
20,00 —
20,35 — Reportagem Ducal.
20,45 — Noites Cariocas.
21,45 — Teatro Psicotécnico.
22,20 — Reportagem Ducal.
22,30 — Fielscope.
23,05 —
23,35 — MEC.
24,00 — Reportagem Ducal.

SÁBADO

12,00 — O Mundo de Sua Poltrona.
12,25 — Eu Sou a Lei.
13,00 — Red Skelton.
13,35 — Cortina Sonora Rossa.
14,00 — Matt Dillon.
14,30 — Nunca aos Domingos.
17,05 — Século XX.
17,40 — Grande Ginkana Kibon.
18,32 — Reportagem Ducal.
18,40 — Os 3 Patetas.
19,05 — Guilherme Tell.
19,40 — Telejornal Pirelli.
20,00 —
20,35 — Reportagem Ducal.
20,45 — O Riso é o Limite.
21,45 — Semeando Esperanças.
21,55 — Maverick.
22,50 — Reportagem Ducal.
23,00 — Tele-Repórter FNM.
23,30 — Roteiro das Artes.
24,00 — Reportagem Ducal.

DOMINGO

12,00 — Red Skelton.
12,35 — Ritmos S. Simon.
13,00 — O Riso é o Limite.
14,00 — Popeye.
14,55 — Rancho de Mr. Chacrinha.
15,25 — Tarde Esportiva.
17,25 — Reportagem Ducal.
17,35 — Hoje é Dia de Rock.
18,20 — Lassie.
18,55 — Meio Século de Show.
19,50 — June Allyson.
20,25 — Chico Anísio Show.
21,10 —
21,46 — TV-Rio Ring.
23,05 — Reportagem Ducal.
23,20 — Comentário Político

CANAL 6

TV TUPI

Av. João Luiz Alves, 13/14 — Tel. 46-9411 — Urca

SEGUNDA-FEIRA

16,00 — Reportagem Tupi.
16,53 — Tele-Recortes.
17,00 — Sessão das Cinco.
17,55 — Aventuras do Compadre Tonico.
18,22 — Verinha Conta História.
18,47 — Curumim.
18,55 — Tia Amélia.
19,25 — Legionários.
20,00 — Telejornal.
20,20 — Grande Canastra.
21,05 — Ângela Maria.
21,25 — Volantes Audazes.
22,00 — Dentro da Noite
22,20 — Capitães do Progresso.
22,50 — Grande Teatro com a peça de Nestor de Holanda "A Bruxa".

TÊRÇA-FEIRA

16,00 — As Máscaras Falam.
16,20 — Tribuna Médica
16,40 — Cinema.
17,00 — Sessão das Cinco.
17,55 — Rosinha e Janjão.
18,51 — Curumim.
18,59 — Tele-Recortes.
19,07 — Musical.
19,37 — Grandes Romances.
20,00 — Telejornal.
20,20 — O Seu Programa.
21,00 — Memórias de Winston Churchill.
21,35 — Entrevista.
22,05 — Reportagens de David Násser.
22,35 — Senhora Opinião.
23,05 — Filmoteca.

QUARTA-FEIRA

16,00 — Tribuna Médica.
16,20 — Cidades Maravilhosas.
16,40 — Agricultura.
17,00 — Sessão das Cinco.
17,20 — O Mundo é da Criança.
18,15 — Curumim.
18,35 — Encontro com Neyde Aparecida.
18,50 — Gugula e Tião.
19,15 — Musical.
19,25 — Vigilante Rodoviário.
20,00 — Telejornal.
20,20 — Alô, Querida.
20,50 — Histórias do Velho Oeste
21,25 — Qual é o Assunto?
22,20 — Sua Majestade a Lei.
23,05 — Entrevista.
23,35 — Filmoteca.

QUINTA-FEIRA

16,00 — As Suas Ordens.
16,10 — Avicultura.
16,30 — Jorge Valadão.
17,00 — Sessão das Cinco.
18,00 — Aventuras do Carequinha.
18,25 — Dennis, o Travesso.
18,59 — Curumim.
19,05 — I Love Lucy.
19,37 — Grandes Romances.
20,00 — Telejornal.
20,20 — Papai Sabe Tudo.
20,55 — Espetáculos.
21,40 — A Cidade na TV.
22,10 — Loretta Young.
22,45 — Aí Está a Notícia.
22,55 — Falando Francamente.

SEXTA-FEIRA

16,00 — Atualidades Portuguêsas.
16,20 — ABC do Violão.
16,40 — Brasil, Suas Riquezas.
17,00 — Sessão das Cinco.
18,00 — Filmoteca Mirim.
18,15 — Neyde no País das Maravilhas.
18,45 — Curumim.
18,55 — O Falcão Negro.
19,25 — Rin-Tin-Tin.
20,00 — Telejornal.
20,20 — Travessuras do Golias.
20,50 — Programa C. M.
21,45 — Rua do Ri-ri-ri.
22,15 — A Grande Jornada.
22,50 — Ídolos de Todos os Tempos.
23,10 — Aí Está a Notícia.
23,20 — Filmoteca.

SÁBADO

12,05 — Crônica Semanal.
12,14 — Cidades Gaúchas.
12,33 — Caminhão da Sorte.
13,03 — Reabilitação em Foco.
13,30 — Reportagens de David Násser (reprise).
14,00 — AP Show.
16,30 — A Grande Jornada (reprise).
17,05 — Espetáculos (reprise).
17,50 — Alô, Brotos.
18,20 — Circo.
18,50 — Os Três Mosqueteiros.
19,25 — O Homem do Rifle.
20,00 — Telejornal.
20,20 — Brasil 62.
21,25 — Conta uma História.
22,25 — Aí Está a Notícia
22,35 — Teatro de Comédia.

DOMINGO

11,35 — Cineminha.
12,05 — Clube do Guri.
13,05 — Programa O.M. (reprise).
14,00 — Teatro Infantil.
14,55 — Tele-Recortes.
15,00 — Reportagem Esportiva.
17,30 — Divertimentos.
18,00 — Dom Pixote.
18,35 — Acerte Sempre.
19,10 — Os Flinstones.
19,45 — M. Nóbrega, C. Alberto e Golias.
20,40 — Robert Taylor, Detetive.
21,25 — Teu Nome é Mulher.
21,55 — Delora Bueno.
22,15 — Maneco e Eu.
22,35 — Ary aos Domingos.

CANAL 9

TV CONTINENTAL

Rua das Laranjeiras, 291 — Tel. 25-7230 — Laranjeiras

SEGUNDA-FEIRA

17,23 — Abertura.
17,30 — Aulas de Inglês.
18,10 — Atualidades.
18,30 — Gil Brandão — Modas 62.
19,00 — Encontro Com a Música.
19,45 — Telesportes.
20,03 — TV Para Saber.
20,10 — Outono 62.
20,35 — Teleomdas Ban-Lon.
20,45 — Encruzilhada.
21,20 — Luta Livre Americana.
22,33 — Paulo Roberto Conta uma História.
22,40 — Mesas-Redondas de Gilson Amado.

TÊRÇA-FEIRA

18,05 — Os Brotos Comandam.
19,00 — TV de Brinquedo.
19,27 — O Caçador Branco.
20,00 — TV Para Saber.
20,10 — A Casa do Casemiro.
20,35 — Modas Ban-Lon.
20,43 — Helena de Lima.
21,10 — Jass.
21,45 — Seu Clube na TV.
22,15 — Atualidades.
22,33 — Paulo Roberto Conta uma História.
22,40 — Mesas-Redondas de Gilson Amado.

QUARTA-FEIRA

17,23 — Abertura.
17,30 — Aulas de Inglês.
18,15 — De Braços Abertos.
19,00 — Alegria de Criança.
19,28 — Uma Janela Para o Mundo.
19,40 — Telesporte Continental.
19,55 — TV Para Saber.
20,00 — Topper.
21,00 — Tele-Modas Ban-Lon.
21,07 — Hebe Comanda o Espetáculo.
22,00 — A Cidade Pergunta.
22,28 — Assunto de Frente.
22,33 — Paulo Roberto Conta uma História.
22,40 — Mesas-Redondas de Gilson Amado.

QUINTA-FEIRA

17,23 — Abertura.
17,30 — Aulas de Inglês.
18,05 — Dia do Astro.
18,35 — Psicologia.
19,00 — TV de Brinquedo.
19,25 — Astrologia.
19,40 — Telescópio Continental.
19,53 — TV Para Saber.
20,00 — Promoções Kingston.
20,28 — Tele-Modas Ban-Lon.
20,35 — Paris Confidencial.
21,00 — Tristão da Silva.
21,35 — O Mundo é das Mulheres.
22,03 — Musical Vigorelli.
22,33 — Paulo Roberto Conta uma História.
22,40 — Mesas-Redondas de Gilson Amado.

SEXTA-FEIRA

17,23 — Abertura.
17,30 — Aula de Inglês.
18,10 — Nós os Brotos.
18,45 — A Voz de São Judas Tadeu.
18,58 — Silhueta.
19,28 — Atualidades.
19,43 — Telesporte Continental.
19,58 — TV Para Saber.
20,05 — Reader's Digest.
20,37 — Tele-Modas Ban-Lon.
20,45 — Facit nos Esportes.
21,13 — Os Donos do Assunto.
21,50 — Trio Prelúdio nº 9.
22,20 — Batistas em Marcha.
22,33 — Paulo Roberto Conta uma História.
22,40 — Mesas-Redondas de Gilson Amado.

SÁBADO

17,05 — Variedades.
17,35 — Só Para Mulheres.
18,00 — W.M. em TV.
19,00 — TV de Brinquedo.
19,40 — Telesporte Continental.
19,45 — Telesporte Continental.
19,55 — TV Para Saber.
20,05 — Cantinho da Saudade.
20,35 — Maria da Graça.
21,00 — Walter Mattesco.
21,25 — Medicina Para Todos.
22,00 — Jockey-Show.
23,00 — Tribuna do Panificador.

DOMINGO

18,00 — Momentos de Otimismo.
18,40 — Quando os Clubes se Divertem.
19,25 — Águia Brava.
20,00 — Jornada Esportiva Esso.
21,35 — Melodias Continentais.
22,40 — Telefilme.
23,05 — Encerramento.

Mariângela no Paraguai

A CONVITE do Govêrno Paraguaio seguiu dia 5 último para Assunção, a pequena grande artista que é a garôta Mariângela. No Centro de Cultura do Paraguai, irá apresentar a peça de Pedro Jorge, "O Cravo Brigou com a Rosa", para a juventude guarani. Mariângela (foto) obteve grande sucesso entre nós com aquela peça.

Educadores Anônimos

Rubens Monteiro

ÀS vêzes fico pensando como exaltar ou premiar os mestres anônimos que prestam grandes serviços à coletividade. São êles as peças principais na formação da sociedade, que se consomem no mister de salvar uma ou mais crianças, que por motivos ignorados são irrascíveis ou de difícil orientação. Sabem êles que muitas vêzes entre êsses rebanhos surgem criaturinhas geniais, a exemplo do tipo de Edson, Churchill e de tantos que foram, na infância, terríveis problemas para os mestres e, principalmente, para os pais.

DE minha parte confesso que sou muito grato à paciência dos meus mestres, que me compreenderam e que não me pouparam repreensões ou confôrtos e apontaram o bom caminho da vida.

QUANTOS motivos dei para atrapalhar tudo; dificultar ou irritar até os mais pacientes.

E, no entanto, a bondade dêles possibilitou-me chegar até aqui com algum êxito; se êxito pode-se considerar um diploma de advogado, o título de jornalista, a alegria duma família, mesas postas pelo Brasil afora e um número infindável de amigos.

ESTAS considerações me vêm à baila quando vejo o serviço e o extraordinário esfôrço de abnegadas mestras do Instituto Redentor, e em especial da admirável diretora, que as crianças chamam, cheias de esperanças, de D. Estela. A essa equipe e a D. Estela Mesquita e ao seu espôso, Sr. Alcione Mesquita, dedico êsse rápido artigo que traduz uma longa e ilimitada afeição pelo muito que significam na educação e na formação de tantas crianças que têm os olhos fixos nos seus conselhos, sempre generosos e humanos. Nesse simpático casal de educadores ressalta uma significativa forma de heroismo: viver a causa alheia.

revista da TELEVISÃO

ANO VII • Rio, Semana de 8 a 14 de Julho de 1962 • N.º 162

Gente de TV

Roberto Duval: Mais de 1500 Peças em 22 Anos de Trabalho

Texto de JOSÉ PAULO LYRA

ROBERTO DUVAL ou Aleyr Figueira Barbosa é carioca, cotando 44 anos de idade sendo 22 de profissão desmembrados da seguinte forma: 16 de teatro e 6 de televisão.

Aos 16 anos fugiu de casa e sentou praça na Brigada Militar do Rio Grande do Sul. Sua viagem de regresso para o Rio foi feita com a Polícia e seu pai.

Casou-se com dezoito anos e ficou viúvo um ano mais tarde. E' o próprio Roberto Duval quem nos conta: "Tendo minha espôsa falecido comecei a beber muito e quase que me encontrei à beira da ruína. Mas, consegui um modo de reerguer-me e fazer algo proveitoso. Minha carreira artística deu-se assim: Meu pai era amigo de pessoal de teatro. Um dia encontrei-o conversando com um grupo de amigos: eram todos artistas. Fiquei num canto, quieto, pois a conversa dêles me aborrecia. Chegou, então, Ferreira Maia e disse que estava faltando um galã numa peça que teria de apresentar. Olhou-me e disse: "Você está trabalhando?" Meu pai disse, então, que eu não era ator e trabalhava em outra profissão. Entretanto, Ferreira Maia insistiu para que eu fizesse parte da Cia. Consenti e comecei a me preparar para o espetáculo. Minha estréia foi um fracasso. Apesar de ter atuado de maneira pouco convincente alguém confiou em mim e propôs-me uma viagem pelo Norte e Sul do país, fazendo parte de uma companhia de espetáculos teatrais. Fiquei dois anos afastado do Rio e quando retornei estreei como primeiro galã na Cia. de Eva Tudor. Iniciou-se, assim, minha carreira pròpriamente dita. Já conheci muitas alegrias e algumas sensações desagradáveis: Recebi uma vaia de cinco minutos, em Friburgo. A vaia não foi dirigida ao ator, mas sim ao homem, por motivos particulares. O espetáculo não tinha começado, ainda. Quando a vaia terminou, comecei a representar e finda a peça, fui ovacionado de pé e a Cia. que tinha feito contrato para sete dias ficou mais duas semanas, a pedido do público".

Sua entrada para televisão deu-se por intermédio de Carlos Frias e Jacy Campos. Trabalha há seis anos participando de quase todos os teleteatros apresentados na TV-Tupi. Não é contratado, atua como "free-lancer", o que vem provar, ainda mais, sua indiscutível categoria.

Roberto Duval diz, por experiência própria, que o ator que quiser sobreviver tem que atuar também em televisão, pois esta favorece-os de vários modos: quer seja financeiramente, quer se tratando de popularidade. A respeito da situação do teatro (sempre ruim, em matéria de público) Roberto Duval disse-nos que a culpa é ùnicamente do Serviço Nacional de Teatro que de serviço só tem o nome.

Dizer as peças que êste ator participou seria um absurdo, levando-se em conta que foram mais de 1.500. Citaremos apenas algumas: As árvores morrem de pé, A morte do Caixeiro Viajante, A Prostituta Respeitosa, Mulher sem pecado, Iaiá Boneca etc. Na foto ao lado, um flagrante de Roberto Duval no papel de Cyrano de Bergerac.

Sandra Dicken — Bailarina do TM e TV

NO programa "Falando de Cadeira", temos visto Olavo de Barros entrevistar pessoas interessantes e inteligentes. Neste flagrante vemos a bailarina Sandra Dicken, do Corpo de Baile do Teatro Municipal e da TV-Tupi, respondendo, com franco sorriso, às perguntas que lhe eram feitas, com sabedoria e oportunidade pelo conhecido homem de teatro e TV.

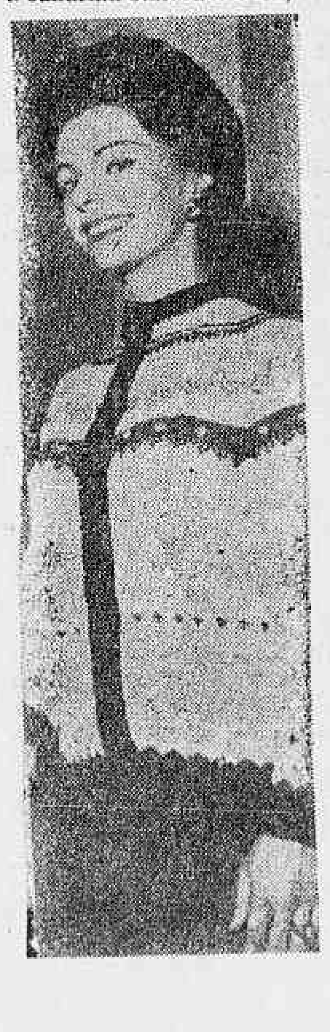

"Você é Testemunha" Série de Lançamento Patrocinado Por Texaco

OS filmes, em original "You Are There", em série para Televisão, conseguiram enorme sucesso nos Estados Unidos, focalizando acontecimentos dramáticos da história da humanidade. A sua exibição constitui algo de nôvo em televisão, pois as histórias são narradas através de entrevistas com personagens, à proporção que a ação se desenvolve. Os artistas respondem ao interlocutor, de frente para o vídeo, o que dá impressão de que falam com o telespectador. O espectador, assim, dada a intensidade da ação, sente-se como testemunha das ocorrências históricas. "Você é testemunha" contém 39 histórias, especialmente selecionadas para exibição no Brasil, dentre elas: "O Naufrágio do Titanic", "O incêndio de Chicago", "As Últimas Horas de Joana D'Arc", "O Assassinato de Júlio Cesar"...

— No "Top-Bar" do Restaurante Mesbla, em coquetel, foi lançada série que é produção da CBS e cuja dublagem está sendo feita nos estúdios de "Duas Américas", em São Paulo, estando a supervisão do programa a cargo da Inter Americana de Publicidade S/A.

Vemos, ao centro, o senhor Myron Vollmer, vice-presidente da TEXACO do Brasil, e o senhor Armando d'Almeida, presidente da Inter-Americana de Publicidade, o 1º da esquerda, acompanhados de jornalistas.

CLÍNICA SÃO BENTO

46-4100

RUA PAULINO FERNANDES, 38 (BOTAFOGO)

Não pode ser vendida separadamente

DC-Revista

DOMINGO, 8 e SEGUNDA-FEIRA, 9 DE JULHO DE 1962

foram no caiçaras as despedidas de marti vargas

OS embaixadores de Costa Rica, sr. e sra. Guillermo Marti Vargas, receberam na tarde de têrça-feira, no Caiçaras, um grupo de figuras representativas da sociedade e do mundo diplomático, para apresentar suas despedidas aos inúmeros amigos que fizeram durante o longo tempo que aqui permaneceram.

Pelos salões do clube da Lagoa, anotamos: embaixador do Uruguai e sra. Salvador Ferrer Serra, sr. e sra. Jacques Salles, embaixador do Paraguai e sra. Raul Pena, sr. e sra. Francisco Saenz, embaixador do Panamá e sra. Tomás Rodrigo Arias Anguizola, sr. e sra. Alvaro Silva Costa (ela com um lindo modêlo, com gola e punhos de pele de onça), monsenhor Armando Lombardi (ofereceu aos embaixadores uma bandeja comemorativa de sua estada no Brasil), sr. e sra. Celso Kelly, embaixador da Colômbia e sra. Dario Isaza, embaixatriz Câmara Canto, sr. e sra. Paulo Baiana, embaixador de El Salvdor Rafael Barraza Monterrosa, embaixatriz da China Li, sr. e sra. Aloísio Gomides, sr. e sra. Tercílio Padilha, major Osmar Alves Pinheiro, embaixador do Equador e sra. José Maria Ponce Yepez, embaixador da Venezuela Luiz Salcedo Bastardo, sr. e sra. Luiz Sampaio, embaixador da Indonésia e sra. Abu Hanifah, embaixador do Peru e sra. Carlos Echecopar-Herce, sr. e sra. Alberto Ricciardi, embaixador da Holanda e sra. Lewe van Aduard, sr e sra. Masburn, embaixador do Haiti e sra. Edner Brutus, embaixador da Africa do Sul e sra. Theodore Hewitson e o embaixador da Espanha conde de Casas Rojas, que foi o centro das atenções, divertindo a todos com sua inteligente palestra.

Embaixatrizes da China e Costa Rica. A sra. Marti Vargas dizia "até breve" à sra. Li

A bonita sra. Suzi da Silva Costa, sra. João Sousa Campos e embaixatriz do Paraguai, sra. Pena, deram a nota elegante do acontecimento

O embaixador Guillermo Marti Vargas em animado "papo" com os embaixadores conde de Casas Rojas (Espanha) e João de Deus Ramos (Portugal)

Embaixador Carlos Echecopar-Herce, sr. e sra. Alberto Ricciardi e o embaixador da Colômbia e sra. Dario Isaza, que foram ao Caiçaras, para despedirem-se dos embaixadores venezuelanos

A elegante sra. Francisco (Alicia) Saenz palestra com a embaixatriz da Síria

coquetel de bastardo em data da venezuela

APESAR da crise política que vem abalando o país nesses últimos dias, foi bastante concorrida a recepção oferecida pelo embaixador da Venezuela, sr. Luiz Salcedo Bastardo, para comemorar a data da independência de seu país.

Cêrca de trezentas pessoas compareceram e desfilaram pelos jardins da magnífica residência da Rua Francisco Otaviano, onde anotamos: o bonito modêlo de brocado ouro, usado pela sra. Pontes de Miranda; o lindo broche de rubis e brilhantes da embaixatriz da Síria; os vistosos uniformes dos oficiais venezuelanos; e o colar de ouro da sra. Alícia Saenz.

O serviço do "maitre" Marco funcionou com perfeição e foi bastante elogiado. Destaque-se também, o grupo colorido, formado por algumas embaixatrizes orientais, trajando belíssimos "saris".

"Au cognac", anotamos as presenças do príncipe Czartorisky, sr. e sra. Álvaro Silva Costa, sr. e sra. Celso Kelly, sr. Ivo Pitanguy, sr. e sra. Raul Pedrosa, embaixador de El Salvador Rafael Barraza Monterrosa, sr. e sra. Sousa Brasil, embaixador de Portugal e sra. João de Deus Ramos, sra. Eugênio Paixão, sra. Nair Fernandes, embaixador e sra. Pontes de Miranda, sr. Pedro Calmon, embaixador da China e sra. Ti-Tsun Li, sr. e sra. Francisco Saenz, sr. Niles Bond, embaixador de Honduras e sra. José Castro, embaixador do Irão e sra. Abdol Amzavi, embaixador da Áustria e sra. Albin Lennkh, embaixador da Holanda e sra. Lewn van Aduard, embaixador da Turquia e sra. Ekrem Goksin, embaixador da Indonésia e sra. Abu Hanifah, embaixador da Colômbia e sra. Dario Isaza, embaixador da Suécia Jens Malling, embaixador do Equador e sra. José Maria Ponce-Yepez, embaixador da Tchecoslováquia Miloslav Bruza, embaixador da Dinamarca e sra. Helmuth Moller, embaixador do Ceilão e sra. Appiah Pathmarajah, encarregado de negócios da República Dominicana e senhora Hugo José Villanueva, embaixador do México Afonso Garcia Robles, encarregado de negócios da Índia e sra. R. S. Hussain, sra. Izar Mota e muitos outros.

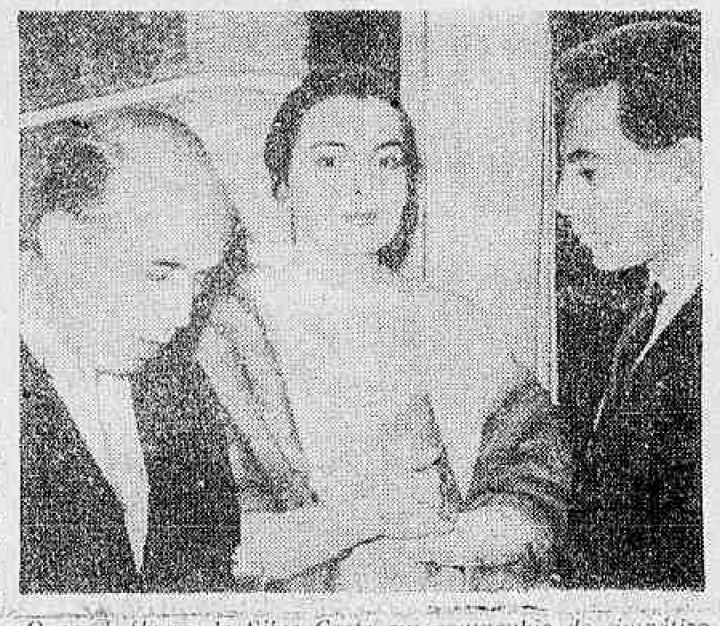

O casal Álvaro da Silva Costa em companhia do simpático decorador facial, sr. Ivo Pitangui

O embaixador da Venezuela, sr. Luís Salcedo Bastardo, recebe os cumprimentos do embaixador da Indonésia, sr. Abu Hanifah

Sras. Raul Brunini e Manoel Barcelos em animada palestra

'independence day' foi de 'black-tie' no morro da viúva

COM coquetel antecedendo o banquete, o presidente do Flamengo e senhora receberam, para comemorar o "Independence Day" dos EUA, o embaixador e sra. Lincoln Gordon, numa noite de "black-tie", onde diplomatas, políticos, desportistas e figuras da sociedade carioca comemoraram a dta magna americana. A decoração do salão de jantar foi feita com plantas naturais, em arranjos de Burle Max, e o excelente serviço de José Fernandes teve caviar, faisão e vinhos nacionais e estrangeiros.

A orquestra "Violinos do Rio" tocou durante o jantar e, ao final, um "show" com passistas e o Coral de Ébano foi mostrado aos presentes. O presidente Fadel Fadel fêz um breve discurso, dizendo da "amizade que unia o Brasil aos Estados Unidos" e foi respondido pelo sr. Lincoln Gordon que fêz alusão ao sucesso do Brasil na Copa do Mundo sendo muito aplaudido.

Comentava-se entre os presentes que o jantar também era para agradecer a ajuda (em dólares) que o programa "Aliança para o Progresso" daria ao Flamengo.

Anotamos entre os presentes o embaixador e sra. Lincoln Gordon, sr. Herbert Moses, sr. e sra. Fadel Fadel, o encarregado de Negócios e sra. Niles Bond, o presidente da Assembléia Legislativa e sra. Lopo Coelho, sr. e sra. Dario de Melo Pinto, sr. e sra. Raul Brunini, sr. e sra. Wolney Braune, sr. e sra. Donald Best, sr. e sra. Guy Wadell, sr. e sra. Antônio do Passo, sr. Jorge Frias de Paula, sr e sra. José Júlio Cavalcânti, sr. Wadih Hellu (presidente do Coríntians, de S. Paulo), sr. e sra. Fuad Chalfoun, sr e sra. Eduardo Chanme, sr. e sra. Hilton Gosling, srta. Virgínia Goulart (eufórica com o sucesso do banquete), sra. Léa Goulart, sr. e sra. Antônio Passo e muitos outros.

O deputado Lopo Coelho palestra com os srs. Jorge Frias de Paula e Dario de Melo Pinto

Sr. Abrahin Tebet, sr. Luís Murgel e sr. Salomão Ibrahin

Na elegante recepção oferecida pelo Flamengo ao casal de embaixadores americanos, sr. e sra. Lincoln Gordon, vemos os homenageados em companhia do presidente do Flamengo e sra. Fadel Fadel, do sr. e sra. Raul Brunini e do deputado Lopo Coelho

niemeyer precisa ser terminada

CONTINUO circulando em Brasília, que anda tôda tranqüila apesar da crise política. A inabilidade e vaidade de um político motivaram tudo. O senador Auro Moura Andrade estendeu a mão a Deus e ao diabo. JG não poderia engolir o discurso que o sr. AMA pronunciou naquela noite em que os senadores mimoseavam o ex-quase "premier" com uma grande homenagem. O balão encheu de mais e estourou rápido.

•

ATÉ hoje não compreendo porque o govêrno abandonou a construção da Avenida Niemeyer até ao Largo da Macumba, quando só faltavam 200 metros para concluí-la. A estrada, que foi abandonada quando já se encontrava defronte à casa da filha do sr. Alencastro Guimarães, está ao encargo da Companhia Construtora Cimble. Sendo considerada a primeira de turismo da Guanabara já devia ter sido construída.

•

UMA das maiores cantoras israelitas deverá estrear na próxima segunda-feira em São Paulo. Trata-se de Yaffa Yarkoni, que apresentar-se-á em benefício do Lar dos Velhos, em São Paulo, e aqui na Guanabara para o Lar da Criança e Policlínica Israelita.

•

MANABU Mabe, que acaba de vencer a 1.ª Bienal Americana de Arte, juntamente com Raquel Forner, deverá ser homenageado com um coquetel por um grupo de intelectuais.

•

O embaixador da Áustria, sr. Albin Lennkh, acaba de regressar de uma viagem ao norte do país, em viagem oficial, tendo visitado os Estados do Ceará, Pará e Amazonas.

•

A SENHORITA Lúcia Ferreira, pertencente a um clube da ZN, é uma forte candidata à minha lista de "Mais Elegante" dêste ano.

•

O NÔVO restaurante "Vendome" do centro da cidade, agora totalmente redecorado, e com instalações de alto gabarito, vai "roubar" tôda a freguesia "top" que circula até às 23 horas na Cinelândia e adjaciências.

•

NÃO compreendemos porque os "Cine Metro" apresentaram apenas uma semana o excelente filme o "Assalto ao Trem Pagador". Afinal o filme tinha ótima bilheteria, e é muito melhor que a chanchada americana que o substituiu...

•

A CANADÁ está convidando para apresentação de sua nova coleção para o "Sweepstake", no próximo dia 17 de julho, às 15 horas. "Merci".

•

"TCHAU". Um domingo "calmo" para vocês...

Jean Pouchard

Teresa de Sousa Campos, elegância permanente.

A vida está nos clubes

NELSON JORGE

O BAILE de Gala, que encerrará os festejos da semana tijucana, será realizado no próximo dia 21, nos suntuosos salões da Casa das Beiras. Serão convidados de honra os presidentes de clubes do tradicional bairro, casas portuguêsas e luso-brasileiras (na nossa opinião já estão incluídas entre as tijucanas), o administrador do bairro e a diretoria da SATI.

•

O TIJUCA comunica que a festa que será oferecida em homenagem às normalistas, em sua sede social, foi adiada do dia 21 para 22 de julho.

•

O BAILE de aniversário do Jacarepaguá Tênis Clube acontecerá no próximo dia 14, tendo como fundo musical o excelente conjunto de Moacir Silva.

•

EMBARCOU ontem para os Estados Unidos (Miami) o confrade Alberto Matos, que foi fazer a cobertura jornalística do concurso "Miss Universo" para os "Diários Associados". Alberto declarou que quando retornasse iria pedir a mão da srta. Martha Angerman.

•

COM a ajuda recebida do programa "Aliança Para o Progresso", o Flamengo deverá ficar com as melhores instalações esportivas da América do Sul.

•

O SR. Mário Saladine leva vantagem sôbre os demais candidatos à Assembléia Legislativa não só por simpatia, como também por ter sido o mais operante diretor de Turismo da Guanabara.

•

A ASSOCIAÇÃO Atlética Banco do Brasil realizou ontem em suas dependências um elegante baile de gala, para apresentar as debutantes de 62. Eram elas as srtas. Eliana Márcia Vilela Soares, Elizabeth Rodrigues Prata, Heloísa Trompowski de Almeida, Irene Dantas Mota, June Guaíba de Carvalho, Regina Maura Caçador, Sandra Rocha Nogueira, Suzete Quirino Simões, Vânia Maria Martins Bastos e Vera Lúcia Chaves.

•

NO PRÓXIMO dia 14 (sábado), o Grajaú Country Club vai eleger a sua "Miss Elegante Bangu". Não sabemos ainda quais as jovens que participarão do desfile com exceção da srta. Heloísa Santiago porque o Departamento de Divulgação do simpático clube não funciona nunca...

•

HOJE, em sua sede social, a Casa do Minho vai oferecer um almôço à crônica social, quando será apresentado aos presentes o seu "Rancho Folclórico Maria da Fonte". Horário previsto: 13 horas.

•

O IATE Clube Jardim Guanabara oferecerá hoje, aos seus associados, um jantar-dançante com quarteto melódico, em trajo esporte.

•

EM TODOS os estatutos de clubes consta um artigo proibindo terminantemente a propaganda política em clubes. Entretanto, é muito comum atualmente, o colunista chegar em um clube e ser imediatamente apresentado a um candidato, o que além de constranger não interessa como notícia a nenhum jornalista, que, como é óbvio, também deve ter o seu candidato...

•

ESTÁ em pleno funcionamento uma loja espetacular de vendas de automóvel Simca na Rua Almirante Cochrane 173. Lá poderão examinar e fazer todos os testes possíveis devido a uma grande oficina especializada ali também montada.

•

POR hoje é só. Ela deixou de circular...

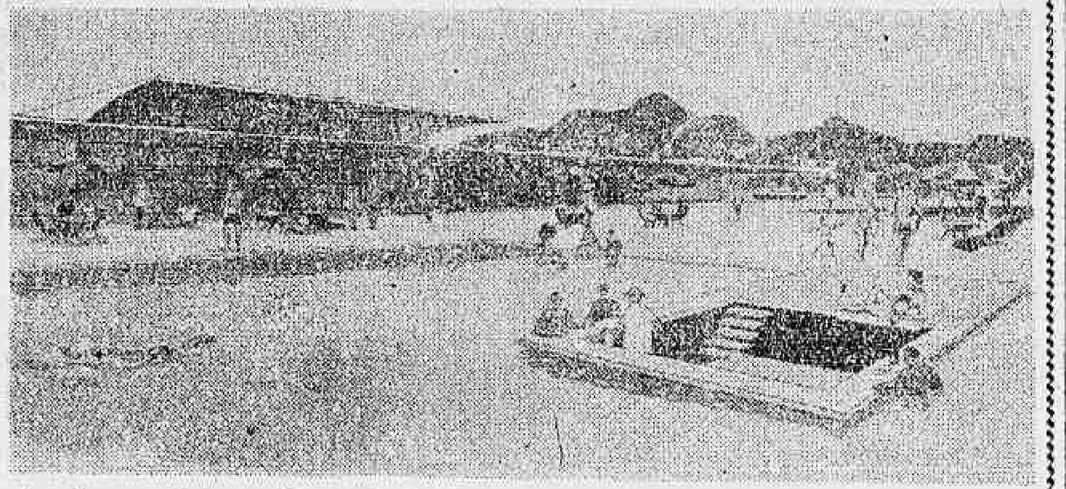

A majestosa piscina do Nevada Praia Clube, com seu moderno "acqua-bar", que vai revolucionar os meios arquitetônicos cariocas. Ricardo Menescal imaginou um bar aquático, que faz com que o banhista para tomar um "drink" não precise deixar a piscina. Observem na foto

Agência TIJUCA
RUA GENERAL ROCCA, 875-A
FONE: 48-2096
Expediente: 9,00 às 18,00 hs.

O pioneiro das agências metropolitanas
BANCO BOAVISTA S.A.
Uma completa organização bancária

DEPÓSITOS POPULARES E LIMITADOS ATÉ CR$ 500.000,00
Só opera no Rio de Janeiro

Consulesa italiana é dama elegante em Minas Gerais

Reportagem de INÍCIO DE ABREU

DEPOIS de focalizarmos a "primeira-dama" dos mineiros, sra. Berenice Catão Magalhães Pinto, a sra. Zilda Couto — considerada a mulher mais elegante de Minas e uma das "dez mais" do país — e muitas outras senhoras de categoria da sociedade mineira, era natural que entrevistássemos uma dama da nossa diplomacia. A primeira por nós entrevistada é a consulesa Rosa Maria Botta, da Itália, espôsa do diplomata Salvattore Botta.

ANFITRIOA

A consulesa Rosa Maria Botta, como senhora de sociedade e da diplomacia, recebe com muita classe e é considerada pelos colunistas mineiros, como anfitrioa de primeira grandeza. A mansão consular da Rua Alagoas já recebeu as mais destacadas figuras da sociedade mineira em "parties" e outros acontecimentos de alto gabarito.

TERRA NATAL

Nascida em Bari, na Itália do Sul, a consulesa Botta, descende de família nobre, sendo seu pai (já falecido) o famoso causídico Vincenzo dos Larões Griffi, conhecido em tôda a Itália pela sua eloqüência nos debates forenses.

VIAJADA

Residindo na capital, desde 1959, a sra. Salvattore Botta aqui chegou depois de conhecer tôda a Grécia, Bulgária, Turquia, Rússia, Espanha, Egito, Ereta e Ilha de Malta.

ATIVIDADES

Além de suas ocupações que a diplomacia lhe reserva na capital, sua presença nos acontecimentos da "high" montanhesa é indispensável. Promove chás, desfiles e jantares beneficentes que muitos têm ajudado às obras sociais mineiras. É, ainda, presidente de honra do Centro Brasileiro de Cultura Italiana, sendo uma de suas principais benfeitoras, e seu nome é visto constantemente nas listas de "patronesses", nas festas de caridade de Minas Gerais.

ELEGANCIA

Foi citada como uma das dez mulheres mais elegantes de 1960, em Minas Gerais e, hoje, continua sendo notícia nas crônicas sociais de Belo Horizonte, como uma das mais elegantes da sociedade mineira.

LAR

A uma pergunta do repórter, finalizou a consulesa Rosa Maria: "Quem tem um espôso como eu tenho e uma filha como a Patrícia, fica obrigada a dedicar-se com todo o afeto ao lar."

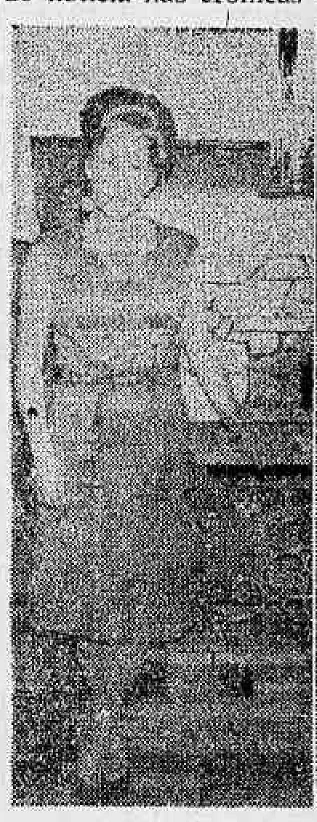

D. Rosa Maria veio da Itália e conquistou a sociedade mineira com sua elegância, simpatia e bondade. Ela é uma das senhoras mais citadas pelos colunistas de Belo Horizonte

Seven to seven

RONALD DE CARVALHO

CONFIRMANDO o velho ditado que diz: "o bom filho a casa torna", estamos aqui de volta, para, desta feita, falar-mos de homens e negócios. Pois são êles os donos da bola. Vamos às notícias.

•

E. P. Luna Publicidade participando aos seus amigos e clientes que, dentro em breve, vai lançar a pedra fundamental de seu edifício próprio.

•

EXPONDO com grande sucesso no MAM suas jóias "sui-generis" o artista Caio Mourão.

•

O BANQUEIRO Arnaldo Brenha em grandes atividades para, brevemente, inaugurar as novas dependências do Banco Bordalo Brenha S. A.

•

A BÔLSA de Valores do Rio de Janeiro tem em seu quadro de corretores oficiais, desde a última semana, o nome do sr. Carlos Conde Barroca. Jovem competente e conhecedor do assunto, que preenche a vaga deixada pelo extinto corretor Be sa.

•

REALMENTE um grande e eficiente serviço vem prestando o sr. Enaldo Cravo Peixoto à frente da SURSAN e da Secretaria de Viação e Obras da Guanabara, em prol desta cidade.

•

SEGUIU para os "States" o embaixador Sérgio Frazão, presidente do IBC, a fim de tratar de assuntos relacionados ao café. Falando em IBC, o sr. Geisa Boscoli, recentemente chegado da Espanha, reassumiu a chefia do gabinete da presidência.

•

O ADVOGADO Abej Drumond escondendo-nos por ora um grande furo, que será o lançamento em breve de uma firma de âmbito internacional.

•

O SR. Mauro Magalhães, elemento bastante conhecido nos meios imobiliários, preparando com todo o carinho a sua campanha a deputado estadual pela Guanabara.

•

O BANCO da Metrópole do Rio de Janeiro S. A., que tem como presidente o sr. Franklin Madruga, vai elevar o seu capital e prepara um grande lançamento de ações ao público.

•

TEM merecido os melhores elogios, o trabalho que vem realizando o sr. Aloísio Clarck Ribeiro na Administração do Pôrto do R. J., que no dia 20 dêste mês estará completando seu 52.º aniversário de fundação.

•

O JOVEM Rolando Luís da Cruz resolveu tornar-se "business-man": montou sua "boutique", "Jean Et Marie", em Copacabana que vem alcançando sucesso.

•

PARABÉNS ao sr. Francisco de Oliveira, presidente do Banco da Lavoura de Minas Gerais, pela bonita loja que acaba de entregar aos seus clientes, na Avenida Rio Branco.

•

O SR. Alberto Pitigliani acaba de adquirir a maior parte das ações do tradicional Lab. Oliveira Jr., que dentro de dois meses estará sôbre sua direção, com tôda a fôrça total.

•

O SR. Alfredo Tomé, em grandes atividades nas vendas do seu Ed. Sebastião Pais de Almeida.

•

E POR hoje é só. Até domingo que vem.

ANTIGUIDADES
COMPRAM-SE pratarias, porcelanas, cristais, jóias e móveis de jacarandá ou cedro. Pagamos o valor de antiguidade — CASA ANGLO-AMERICANO DE ANTIGUIDADES LTDA. Rua Gago Coutinho, 73 — Largo do Machado — Telefone: 25-0618

A LUVARIA E GALERIA GOMES
Fabricam luvas desde 1896 que vendem pelos menores preços. Pelica Suede Suedine. Fio, Gersey Helanca. Renda, modelos para tôdas as ocasiões Preços especiais para revendedores
Remetemos por reembolso postal
Rua Ramalho Ortigão, 38
Tels.: 43-0311 - 23-1116

Soninha Colares Moreira, Tilde Oliveira, Ana Maria Maksoud, Maria Cristina Viana e Eloísa Pedrosa confabulam sôbre a grande noitada de 21 de julho, "in white dress"

Jovem Society

BARÃO DE SIQUEIRA JÚNIOR

JA' está definitivamente marcado o enlace matrimonial da elegante Iêda Pereira Leite com o circulante Luís César Catanhede, para fins de dezembro do corrente ano.

•

OUTROS que não emplacarão 63 em estado de solteiros são: Marilu Pontes Viana e Gustavo Garcia.

•

NÃO tenho notícias do namôro da belezoca Marina Kroeff com o conhecido Luís Quatroni. Uns dizem que encerraram definitivamente, outros afirmam que é temporàriamente.

•

AS BAIANAS estão em polvorosa. O conhecido "country-boy" André Buriti circula na Boa Terra, sendo visto diariamente na Praia da Barra.

•

LUÍS FELIPE Saldanha da Gama, que seguiu ontem para Buenos Aires, teve uma despedida no Iate, com papos, jantar e alguns ensaios de "twist". No grupo estavam as irmãs Ingrid e Astrid Voss, Ivete Pereira Leite, Beatriz Maria Falci, Laurinha Marcondes Ferraz, Dilse Drago, Paulo César Abreu, Lutz Quaresma e Mário Viana. O acontecimento foi na noite de sexta-feira, em estado informal.

•

EM ESTADO de babado, nas pistas do Country, estão Maria Cecília Gualberto e Luís Eduardo Guinle. As amigas estão apostando que agora a coisa vai...

•

E POR falar em Maria Cecília Gualberto, ela está acontecendo devidamente na Paulicéia, em companhia da amiga Mônica Meireles. Com greve e tudo elas seguiram e darão "show" de beleza e elegância no Paulistano e Harmonia.

•

CORREM rumôres que a bonita Cristiana Lisboa e o circulante Arnaldo Lemos Giroto subirão ao altar em agôsto próximo.

•

ONTEM tomavam drinques na piscina do Copa o par romântico — Margarida Pizarro e Léo Brayner. Margarida como sempre muito bonita e elegante.

•

DIZEM QUE... Odília Maria Flôres da Cunha sempre refratária ao namôro, agora aderiu • Regina Ercília Alvaro Costa seguirá o mesmo caminho de sua irmã Mary, subirá ao altar com um diplomata • O namorado de Jola Lisboa, em Salvador, já pediu seu regresso • Maria José (Zezé) Camargo Raggio voltou de SP mais bonita, elegante e charmante • Danilo Nunes ainda não se decidiu por aquela garôta, seu par constante • Carmem Silveira é o assunto do momento nas rodas da jovem guarda do Country vocês sabem por quê) • Patrícia Assunção só sabe dizer ao colunista: "Ultimamente, não tenho circulado" (embora circule muito) • Ledinha Color de Melo, tem feito um sucesso dos diabos, na piscina do Iate. Até domingo próximo. OK.

RAIO-X
Dr. Victor Côrtes
Exames radiológicos em residências
TOMOGRAFIAS
Diàriamente das 8 às 11 e das 14 às 17 horas
RUA ARAÚJO PÔRTO ALEGRE, 70
9.º andar — Tel.: 22-5330

Cifrões no deserto

MARÍLIA SÃO PAULO PENNA E COSTA
(De Las Vegas diretamente para o DIARIO CARIOCA)

LAS Vegas, tal como a Disneilândia, desafia descrições.

Tudo o que se ouve sôbre a famosa cidade do deserto, que vive exclusivamente de jôgo, não adquire colorido enquanto não as vemos com as nossas retinas dilatadas de surprêsa.

A imaginação mais vibrante não alcança o feérico das luzes que giram, dançam e faiscam, anunciando um "show" ou um cassino a mais entre tantos outros.

Se calor afugentasse turista não haveria ninguém no meio do deserto onde Las Vegas foi inventada. A média de temperatura é o de 112º F, o que em centígrados deve andar na casa dos 43 ou 44.

Todavia, não existe um único ambiente sem refrigeração fortíssima, tão forte que obriga as mulheres ao uso de um agasalho.

Jôgo é seguramente a melhor forma de atrair turismo, muito turismo. Em Las Vegas êle funciona vinte e quatro horas por dia. Gente que ficou jogando depois do jantar é vista, às dez horas da manhã seguinte, ainda junto ao pano verde, vestindo as roupas da véspera.

Graças ao jôgo, Las Vegas consegue ainda contratar os melhores "astros" do cinema, teatro e televisão, e trazer os mais fantásticos espetáculos do mundo inteiro, inclusive do nosso Rio.

E um jantar com atrações como Red Skelton, Frank Lane, Victor Borge, o Lido de Paris ou o Follies Bergeres sai para duas pessoas por dezesseis dólares.

A quantidade de hotéis e motéis é incalculável, todos sem exceção possuindo piscina, para refrescar os hóspedes das agruras do sol infernal. Passa-se a metade do dia dentro d'água, janta-se no Sahara, no Star Dust, no Sands, no Riviera ou no Flamingo, e pela noite a dentro, em qualquer dos dozes grandes hotéis, orquestras excelentes tocam para quem quiser ouvir e sentir a música americana.

A variedade de jogos de azar é imensa. Além dos nossos conhecidos bacará, roleta, "chemin de fer", existem dezenas de outras que jamais vimos. O trânsito engarrafa às quatro horas da madrugada e Las Vegas suspira cifrões entre as risadas quentes das manhãs no deserto.

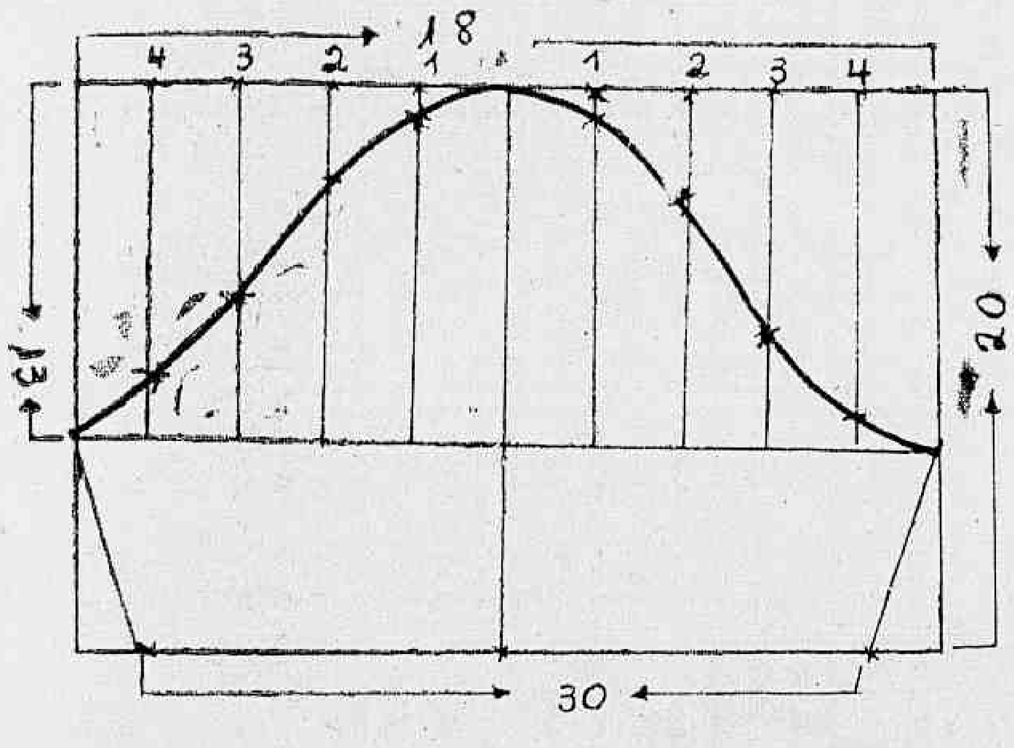

Manga simples

Estudada a base da saia, passamos ao estudo da manga simples.

Ela também tem relação com o costado, e corresponde à metade dêle, menos 2 cm. No total, êsses 2 cm. somam 4 cm. que é a queda da frente do ombro.

No exemplo, a metade do costado é de 20 cm. que, menos 2, dão 18 cm.

Comece desenhando um retângulo que tenha como largura êsses 18 cm. e, como comprimento o da manga desejada. No caso focalizado, a manga é curta, tendo menos 20 cm. de comprimento.

Observação — Façamos aqui um ligeiro parêntesis explicando o que é **cabeça da manga** — é a parte curva que se adapta perfeitamente à cava da blusa.

Em "tailleurs" ou casaquinhos soltos, a cabeça da manga deve ficar o mais justo possível. Em vestidos, ela deve ser natural e normal. Em média, nos vestidos ou blusas prêsas na cintura, a altura e largura da cabeça da manga é de 11,5 cm. a 13 cm. Nos "tailleurs", ela pode ser de 12 até 14 cm., porque, quanto maior a cabeça da manga, mais ela se ajusta no braço. Isto se dá com todos os manequins de 42 a 46. De 48 para cima, foge à regra e neste caso, tem de obedecer à largura do braço.

No exemplo dado, a cabeça da manga é a média, isto é, de 13 cm.

Marque, então, um quadrado de 13 cm. de lado dentro do retângulo, sendo que a linha horizontal do quadrado, paralela à superior do retângulo deve ser estendida até o lado oposto e é chamada de linha **da cava da manga.**

Divida, longitudinalmente, êsses 13 cm. em quatro partes iguais, para obter verticais paralelas e equidistantes. Ora, como 13 dividido por 4 dá 3,25 cm. — média difícil de marcar bem com régua, recorremos ao modo mais prático, que é o de dobrar o papel em 4 partes iguais cousa bem simples de fazer, como vêem. Marque as linhas deixadas pelas dobras, e que são, exatamente, 3 no meio do quadrado, correndo verticalmente, como mostra a figura. Em seguida, enumere as linhas partindo da primeira das três dentro do quadrado, e da esquerda para a direita, até a 4.ª linha, que é um dos lados do quadrado.

Na linha n.º 1, marque 1/2 cm. para baixo; na n. 2, marque 3,5 cm. para baixo; na n.º 3 marque 0,5 cm. para baixo também; nas, na n.º 4, marque, partindo da linha da cava para cima, 1/2 cm. Ligue os pontos marcados, fazendo a curva do corte da manga, na parte da frente.

Bem fácil não?

Aproveitando êsse mesmo desenho, tire a parte das costas da manga da seguinte maneira:

Na linha n.º 1, tire 1/2 cm. abaixo do ponto anterior (da frente) equivalendo, pois, a um total de 1 cm. Na n.º 2, o ponto é o mesmo da frente. Dos 3,5 cm. da linha n.º 3, suba 2 cm. Na n.º 4 suba 1,5 cm.

Basta agora que ligue os novos pontos marcados, dando a curva da cava da manga, na parte de trás.

BOCA DA MANGA

Para têrmos a bôca da manga, marcamos metade da medida que é, no exemplo dado, de 15 cm. A marcação é feita a partir do meio da manga e, depois, unimos o ponto numa reta até a linha da cava. (Total da bôca da manga — 30).

•

Temos agora prontos todos os moldes básicos o que constitui o ponto de partida para a confecção do vestido. Sim, porque sem base só costuram as que nasceram vendo mamãe costurar...

SATURIN
PROGRAMAÇÃO DE FÉRIAS
EXCURSÃO AO SUL — 17 DIAS
PARTIDA DIA 13 DO CORRENTE
(INSCRIÇÕES LIMITADAS)
Visitando: São Paulo — Santos — Guarujá — Curitiba — Ponta Grossa — Vila Velha — Itajaí — Florianópolis — Tubarão — Araranguá — Osório — Pôrto Alegre — São Leopoldo — Nova Hamburgo — Caxias do Sul — Vacaria — Lajes — Mafra — Paranaguá
EXCURSÃO A BRASÍLIA
PARTIDA DIA 21 DO CORRENTE
(INSCRIÇÕES LIMITADAS)
Visitando: Belo Horizonte — Três Marias — Brasília — Goiânia — Anápolis — Pampulha e Congonhas do Campo
INFORMAÇÕES E RESERVAS:
AVENIDA RIO BRANCO, 177 — 3.º ANDAR
TELS.: 42-9918 — 52-3550 — 52-3156

Salão de Damas

Escreveu: CÍCERO ROCHA
Desenhou: HUMBERTO OLIVARBO

(Uma exposição para sabidos e convencidos no jôgo das damas — S. E. O.)

N.º 116 — Posição de partida. P — a7, b6, c7, d8, e7, f4, f6, g7, h6, h8 (10). B — a1, b2, c5, d2, d4, e1, g1, g3, h2 h4 (10). As Pretas jogam e ganham.

N.º 115 — Problema de Osvaldo Dornelas, Rio. P — a5, e7, f6, g5, g7, c5D (6). B — a3, b2, c1, e3, f2, g1 (6) Solução: g1h2, e3d4, a3b4, c1d2.

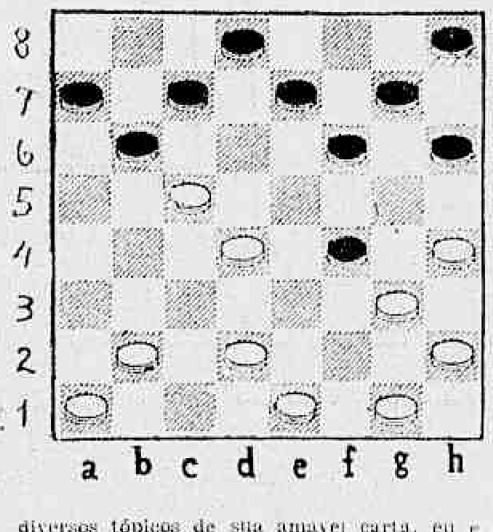

TORNEIO QUADRANGULAR — Nas partidas seguintes, datadas de 14-1-1962 e realizadas no Brasil Nôvo Atlético Clube, utilizaram-se, respectivamente, as aberturas **Pioneira Prêto e Central.**

I. ATILA DA NOVA TRINDADE (ES) x MESSIAS DA ROCHA CRUZ (MG) 1. c3b4 f6e5 2. b2c3 — e5f4 3. e3g5 — h6f4 4. g3e5 — d6f4 5. b4a5 — g7f6 6. c3d4 — b6c5 7. d4b6 — a7c5 8. d2e3 — f4d2 9. e1e3 — f6e5 10. h2g3 — h8g7 11. a1b2 — c7d6 12. e3f4 — g7h6 13. b2c3 — b8c7 14. g1h2 — c7f6 15. f2e3 — c7b6 16. a5c7 — d8b6 17. g3h4 — e5g3 18. h2f4 — f6e5 19. e1d2 — e5g3 20. h4f2 — h6g5 21. f2g3 — g5h4 22. g3f4 — b6a5 23. f4g5 — h4f6 24. c3d4 — f8e7 25. d4b6 — a5c7 26. e3d4 — c7b6 27. a3b4 — b6a5 28. d4c5 — a5e1 29. e5c7 — f6e5 30. c7d8 — e7d6 31. d8b6 — e1h4 (Havia a seguinte linha de ganho: 31. ... e1a5 32. b6f2 — a5d8 33. f2g1 — d8e7! 34. g1h2 — e7f6 35. h2g3 — f6h4! 36. g3e1 — d6c5, coroando as pedras fàcilmente.) 32. b6g1 — h4e1 33. g1b6 — e1a5 34. b6f2 — a5d8 35. f2g1 — d8e7 36. g1h2 — e7h4 37. f2g1 — h4f6 38. g1h2 — f6e7 39. h2g3. EMPATE

II. ANTONIO JOSÉ CHAVES (MG) x EDSON FRIGUES (ES) — 1. 1. c3d4 — d6c5 2. b2c3 — c7d6 3. c3b4 — b6a5 4. d4b6 — a5c7 5. a1b2 — h6g5 6. b2c3 — g5h4 7. b4c5 — d6b4 8. a3c5 — f6e5 9. g3f4 — e5g3 10. h2f4 — g7f6 11. c3d4 — h8g7 12. f4g5 — c7d6 13. g5h6 — d6b4 14. d4e5 — f6e5 — f6d4 15. e3a3 — g7f6 16. a3b4 — a7b6 17. d2c3 — b6c5 18. b4d6 — c7c5 19. e1d2! — d8c7 20. c3d4 — c5e3 21. d2f4 — e7d6 22. f2e3 — f6e5 23. g1h2 — e5g3 24. h2f4 — b8a7 25. e1d2 — a7b6 26. e3d4 — f8g7! 27. h6f8 — h4e3 28. f8a7 — g3e1. EMPATE

PARTIDAS DO CAMPEONATO CARIOCA

I. Sistema Oriental. Variante Moderna. ANTÔNIO VITORINO x VALDIR TOSTA — 1. c3d4 — f6e5 2. b2c3 — g7f6 3. c3b4 — h8g7 4. b4c5 — d6b4 5. a3c5 — g5h4 6. a1b2 — f6g5 7. g3f4 — b6a5 8. c5b6 — a7c5 9. d4b6 — a5b4 10. b6a7 — b4a3 11. d2c3 — e7d6 12. e3d4 — f8e7 13. d4e5 — d6f5 14. b2c3 — c7d6 15. c3d4 — c5b4 16. d4c5 — g7f6 17. e5g7 — h6f8 18. c5e7 — d8f6 19. f4h6 — f6e5 20. e1d2 — c7d6 21. h2g3 — d6c5 22. g1h2 — c5d4 23. e3c5 — b4d6 24. d2e3 — d6c5 25. c1b2 — a3c1 26. e3f4 — c1g5 27. h6b4 Abandonam.

II. Abertura Cruz Preta. ANTONIO RIBEIRO x DOUGLAS DINIZ — 1. c3d4 — d6e5 2. b2c3 — e7d6 3. g3h4 — f8e7 4. a1b2 — d6c5 5. f2g3 — c7d6 6. g3f4 — x 7. h4f2 — d6e5 8. a3b4 — x 9. h2g3 — b6a5 10. e3f4 — e7d6 11. d4c5 — x 12. x — a7b6 13. g1h2 — d8e7 14. f2e3 — x 15. g3h4 — b8c7 16. e3f4 — x 17. h4f2 — f6e5 18. h2g3 — g7f6 e as Prêtas vencem.

CORRESPONDENCIA

Dr. Bolivar Mascarenhas, Curvelo, MG — Carta de 24-4-62. — Estamos estudando os diversos tópicos de sua amável carta, eu e o Cabral, sendo que êste dispõe de pouquíssimo tempo, assoberbado profissionalmente, em Niterói. Responderemos o mais breve possível.

ATIVIDADES DAMÍSTICAS

O Grêmio Social Ricardense está realizando seu 1.º Campeonato Interno, com a participação de Zigomar Rozende, Joel, Miguel, Santos, Haris, Adolfo e Eufrásio. Ao vencedor conferir-se-á o troféu «Presidente Ismair Martins de Melo»

FEDERAÇÃO CARIOCA DE DAMAS

Já foi elaborado pelo dr. Almeida Soares o anteprojeto dos estatutos da federação, o qual depois de estudado e criticado por uma comissão terá a sua redação final, para convocar-se mais tarde, em assembléia, os senhores damistas, aos quais será submetido em regime de votação.

ERRATA

Efetuam-se no «Salão» de 1-7-62 as seguintes correções:

a) Partida Mario — Nhá: lance 11 — d2e3

b) Partida Tosta — Cícero: 1 ... d6c5; 3. c3b4; 19 ... b6a5.

ÚLTIMAS DO CAMPEONATO CARIOCA

Depois da 7.ª rodada do torneio final, realizada quarta-feira, dia 4, na Associação dos Empregados no Comércio, é a seguinte a colocação dos concorrentes: em 1.º lugar, com 6 pontos ganhos, Antônio Tavares Vitorino; em em 2.º lugar, com 5 pontos, Francisco Amilcar Cavalcanti; Douglas Diniz e Francisco de Andrade; em 3.º lugar, com 4,5 pontos, Herval dos Santos Silva; em 4.º lugar, com 4 pontos, Mário Lefundes Borges; em 5.º lugar com 3 pontos: Paulo Ticon e Zigomar Aquino de Souza;; em 6.º lugar, com 2,5 pontos: Valdir Tosta de Siqueira; em 7.º lugar, com 2 pontos, Geraldino Izidoro da Silva; em penúltimo lugar, com 1,5 pontos, Antônio Alves Ribeiro; em último com 0,5 pontos, Cícero Rocha.

Vamos Costurar

MARIA DO CARMO BRAZ

UM MODÊLO DE AVENTAL PARA AS PROFESSÔRAS DE UMA ESCOLA-MODÊLO

ANTES de encetarmos o assunto modas, queremos registrar nesta coluna os nossos agradecimentos e os de tôdas as mães que têm seus filhos matriculados na modelar Escola Cícero Pena. Muito devemos às dedicadíssimas professôras que, enquanto passamos as horas trabalhando fora, cuidam com desvêlo e carinho de nossos filhos pequenos.

São elas que, muitas vêzes, deixando seus próprios filhos em casa, se preocupam em cuidar de crianças que não lhes pertencem realmente, mas às quais querem como se delas fôssem e que recebem, em troca, todo o afeto e todo o amor de cada pequenino de que cuidam, preparando-os para os estudos futuros.

A Escola "Cícero Pena" é especializada. E' um jardim de infância modelar, onde o carinho e a dedicação imperam, pois parece ser êste o lema que dirige tôdas as professôras, comandadas pela diretora, d. Maria de Lurdes A. Rêgo. E tôdas sabem, também, como impor a dsciplina correta — com firmeza, sim, mas com muito amor também.

D. Maria de Lurdes tem como ajudante nesta tarefa árdua a subdiretora, dona Iolanda Marcondes e, além das outras que compõem uma equipe que merece todos os nossos louvores, queremos destacar aqui os nomes de dona Iara e de dona Maria Alice.

Para as festas joaninas, estas incansáveis educadoras prepararam e organizaram uma grande festa regional, que foi o orgulho de tôdas as mães de seus pequenos alunos. Tendo como tema o Rio Grande do Sul, tão característico, tão rico em folclore, a festa ensejou a todos os que a ela compareceram, na Universidade do Brasil grande emoção e felicidade. As crianças alegres e contentes; contentes os corações das professôras e diretoras; contentes os pais que vêem como seus filhos dedicam carinho e atenção especial às que os educam.

Com efeito, na "Cícero Pena", nós, as mães, temos a certeza de que são respeitados todos os itens sôbre a segurança dos alunos. Não é o que chamaríamos de **"depósito de crianças"**, como vemos em tantos colégios que se dizem especializados em jardins de infância. Na "Cícero Pena" n.o existem preferências. Tudo funciona rigorosamente dentro da lei e por isso, ela faz jus ao título de escola-modêlo.

É, de fato, a que ocupa o primeiro lugar dentre tôdas as escolas do gênero no Estado da Guanabara.

Em homenagem a estas professôras, damos o modêlo e os moldes de um avental prático para as aulas. É funcional, e quase serve como vestido. Do tipo chemisier — abotoado na frente — tem uma pala e dois pequenos bolsos com abas. O bôlso da esquerda apresenta uma inovação de grande utilidade, pois tem uma pequena parte que serve para guardar a caneta, sem que haja o perigo de algum vazamento manchar o avental.

Com efeito, podem fazer pespontos com linha grossa nos bolsos e no trespasse. Poderão fazê-lo em linho grosso, ou tergal (com a vantagem de dispensar o ferro e ser fácil de lavar), ou percal fino. Servem ainda o nylon fosco, tricoline, enfim, muitos são os outros tecidos apropriados. Precisarão, em tecido de 90 cm de largura, 270 cm. Mas se o tecido tiver 140 cm de largura, precisarão de duas alturas apenas, além de uma altura de manga (20 cm).

O cinto é uma faixa de 180 centímetros de comprimento por 4 cm de largura. É dupla, donde a tira para

ESQUEMA

1. FRENTE — cortar duas vêzes.

2. COSTAS — cortar os tecidos dobrado no meio.

2| PALA — cortar em tecido dobrado ao meio.

4. MANGA — cortar duas vêzes.

5. BÔLSO — cortar dois. Têm abas.

Esquema dos moldes da página central — Manequins 44-46

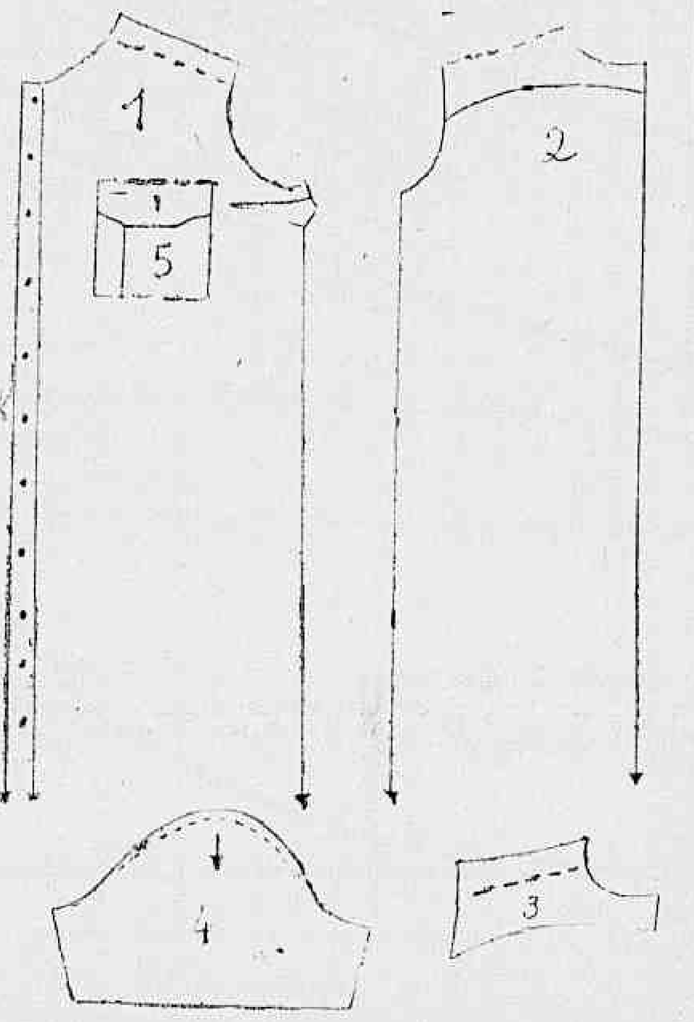

CUPIM
Baratas, Ratos, Pulgas etc. — Orçamento grátis — Garantia de 6 a 12 meses. Cupim 8 anos — RUGANI & CIA. LTDA — Rua São José n.º 90 sala 1.205 — Rio — Telefones 22-0873 e 22-3285 — Niterói: Tel.: 2-7832.

DR. WALTER GENTILE DE MELLO
Chefe da Cl. Proctológica do Hospital do IPASE
DOENÇAS INTESTINAIS E ANO-RETAIS
HORA MARCADA PELOS TELEFS.: 52-2969 e 45-9928

GRANDE HOTEL ESTORIL
LIDERANDO OS HOTÉIS DO E. E. SANTO
VITORIA — E. E. SANTO
O maior, o mais luxuoso e o mais moderno Hotel do Estado — End. tel. — ESTORIL — Tel.: 2217

Expresso Real Ltda.
RIO-BRASÍLIA
Diàriamente: 7,30, 8,00 e 13,00 horas
Rodoviária: Guichê 34 — Fone: 23-9178
Encomenda: Av. Venezuela, 3 - sobreloja
FONES: 23-6723 e 43-6726

LÓIDE BRASILEIRO
PATRIMÔNIO NACIONAL
RUA DO ROSÁRIO N.º 1
FRETE E PRAÇAS — TEL. 31-3329 e 31-2060 — Ramal 26
PASSAGENS TERREO - TEL. 31-3304
INFORMAÇÕES — TEL. 31-3342

LINHA EUROPÉIA
NORDWIND
Sairá a 19 do corrente para Barra de Ilhéus — Salvador — Fortaleza — São Vicente — Havre — Londres — Antuérpia — Roterdam — Bremem e Hamburgo

LINHA DO MEDITERRÂNEO
LOIDE SÃO DOMINGOS
Sairá a 9 do corrente para: Vitória — Salvador — São Vicente — Casablanca — Gibraltar — Barcelona — Marselha — Nápoles — Livorno — Gênova e Triestre

LINHA AMERICANA SAÍDAS DE SANTOS
LOIDE BRASIL
Sairá a 19 do corrente para: Angra dos Reis — Vitória — Ilhéus — Salvador — Trinidad e Nova Iorque

TURIAÇU
Sairá a 13 do corrente para: Paranaguá — A. dos Reis — Rio — Vitória — Trinidad e Nova Orleans.

LINHA AMERICANA SAÍDAS DO RIO
TURIACU
Sairá a 21 do corrente para: Vitória — Cabedelo — Trinidad — Tampico e Nova Orleans

LOIDE PERU
Sairá a 10 do corrente para: Vitória — Ilhéus — Salvador — Cabedelo — Natal — Trinidad e Nova Iorque

AVISO
Qualquer alteração nas datas de saídas dos navios será publicada neste local.

Todo mundo ouve êste programa:
"PEÇA BIS PELO TELEFONE"
Um cartaz campeão de audiências!
* De segunda a sexta-feira, de 13 às 14 horas, e de 14,30 às 15 horas (aos domingos, de 1 às 2 da tarde) na
RÁDIO MAYRINK VEIGA
numa produção de JAIR DE TAUMATURGO apresentada pelos
PRODUTOS GESSY

MALA REAL INGLÊSA
Royal Mail Lines
SERVIÇO DE PASSAGEIROS
Para Las Palmas, Lisbôa, Vigo, Bolonha e Londres
AMAZON 12 de julho
ARAGON 1 de agôsto
ARLANZA 23 de agôsto
AMAZON 19 de setembro
ARAGON 10 de outubro
ARLANZA 31 de outubro
SERVIÇO DE PASSAGEIROS
Para Santos, Montevidéo e Buenos Aires
ARAGON 9 de julho
ARLANZA 30 de julho
AMAZON 27 de agôsto
ARAGON 17 de setembro
ARLANZA 8 de outubro
AMAZON 5 de novembro
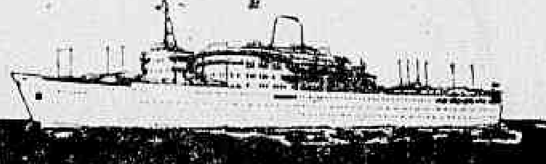
Agentes: WILSON, SONS S. A.
Av. Rio Branco, 103-A - Tel. 23-2161

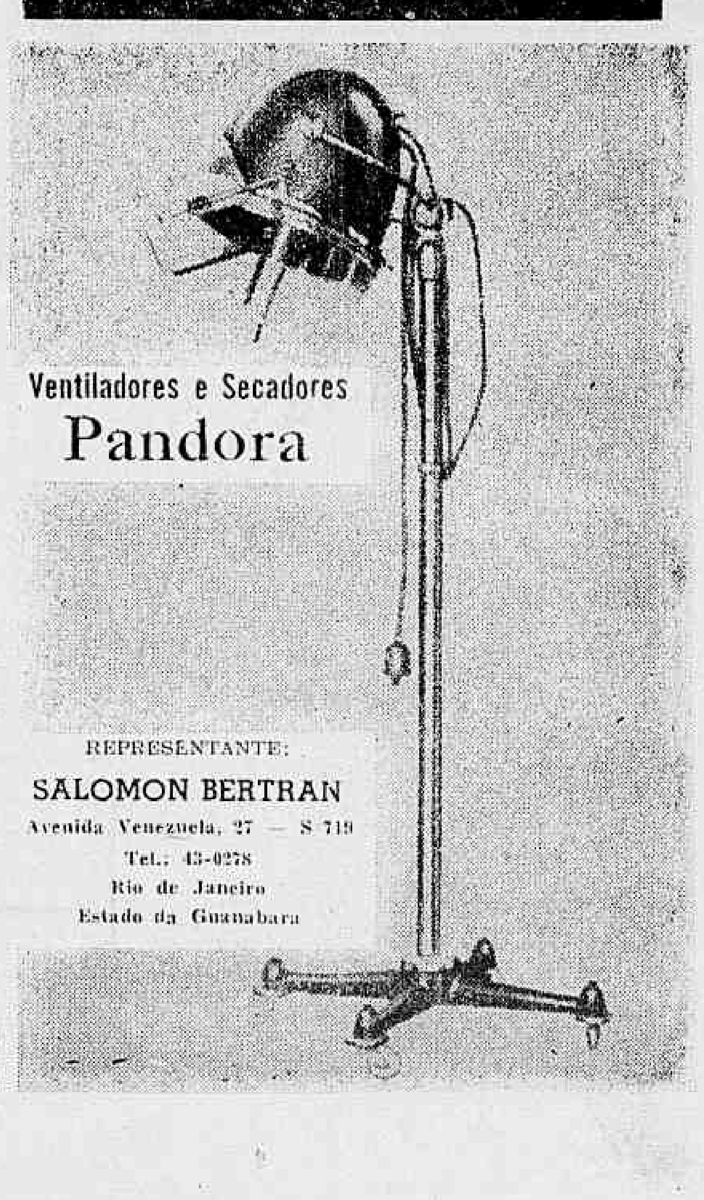
Ventiladores e Secadores
Pandora
REPRESENTANTE:
SALOMON BERTRAN
Avenida Venezuela, 27 — S 719
Tel.: 43-0278
Rio de Janeiro
Estado da Guanabara

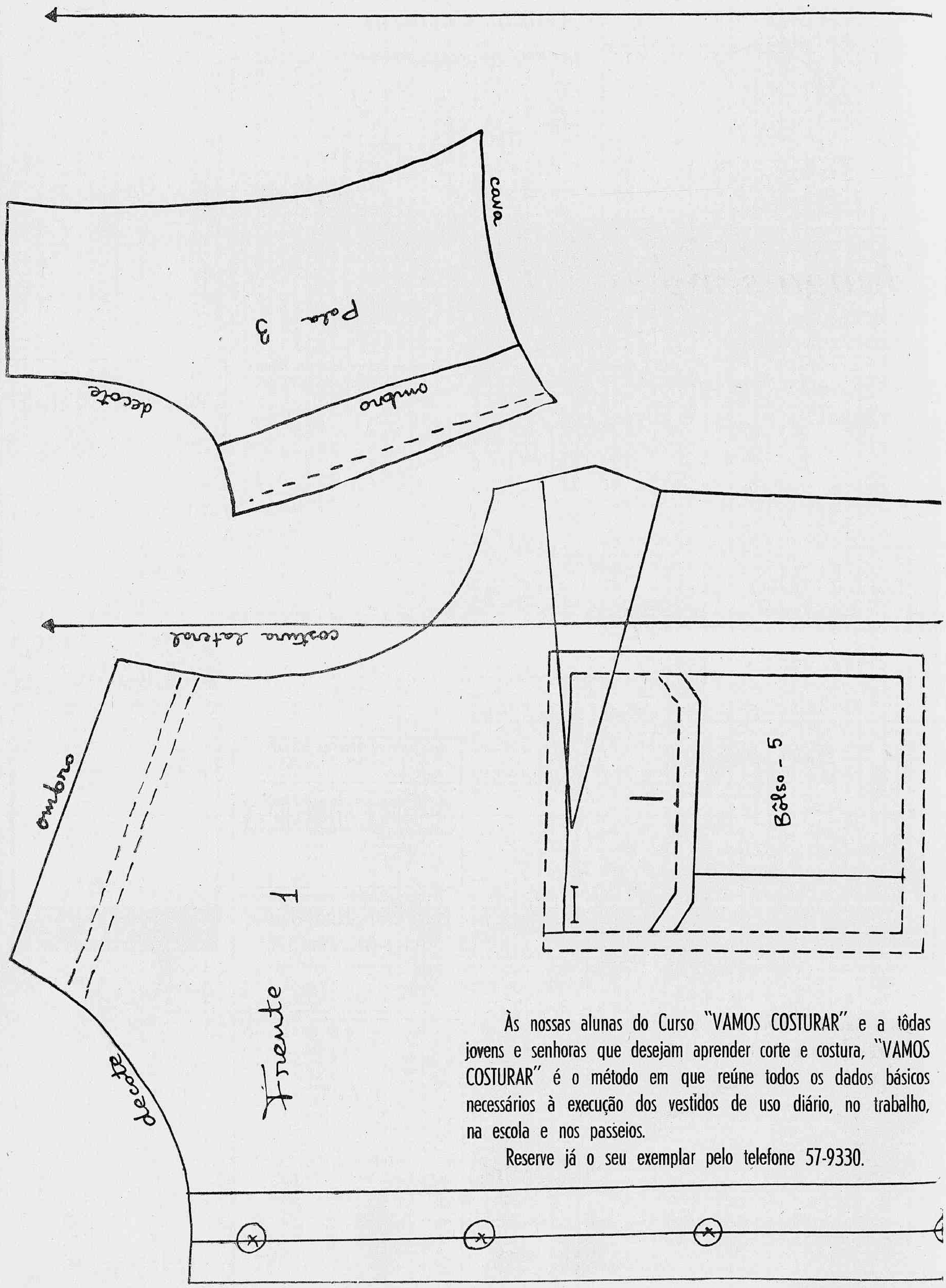

Às nossas alunas do Curso "VAMOS COSTURAR" e a tôdas jovens e senhoras que desejam aprender corte e costura, "VAMOS COSTURAR" é o método em que reúne todos os dados básicos necessários à execução dos vestidos de uso diário, no trabalho, na escola e nos passeios.

Reserve já o seu exemplar pelo telefone 57-9330.

Diario Carioca

RIO DE JANEIRO, DOMINGO, 8 DE JULHO DE 1962

"Vamos Costurar"

Método rápido e objetivo de corte e alta costura, único que realmente ensina a cortar e a costurar em 8 aulas. — Tel. 57-9330.

Maria do Carmo Braz

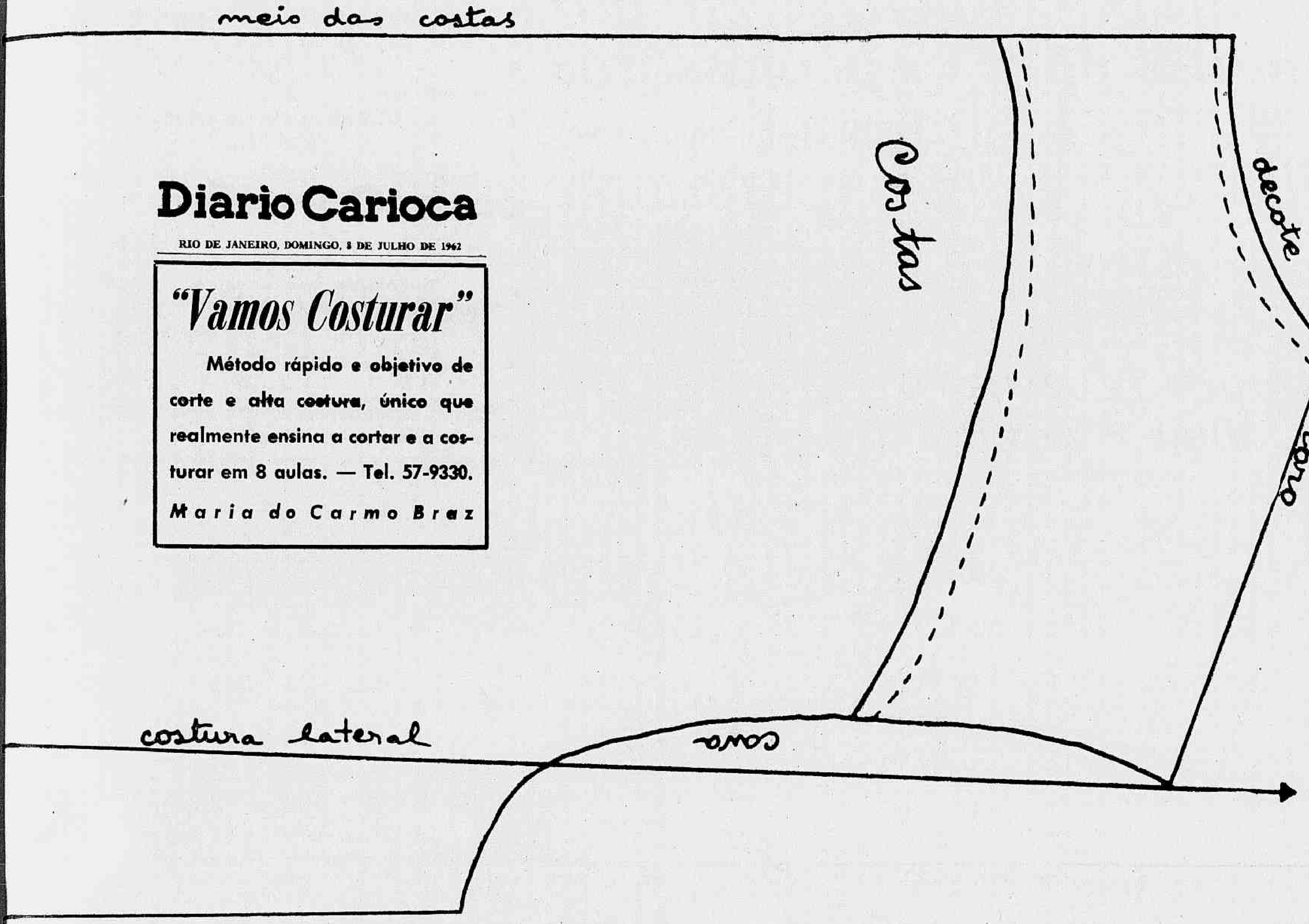

ATENÇÃO!
Número atrasado
Av. Rio Branco, 25-s/l

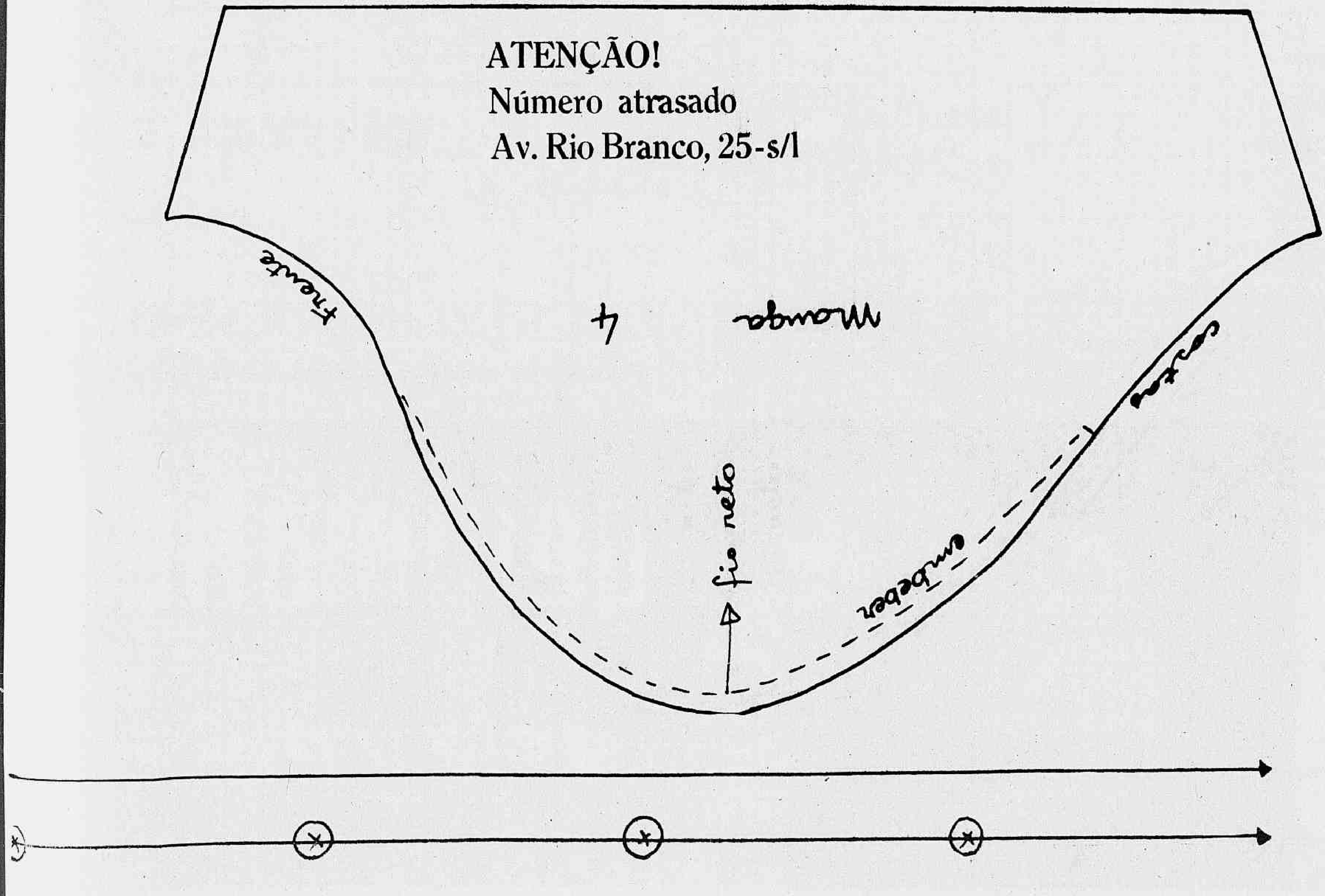

Curso com concurso vai dar prêmios para as professôras

BELO HORIZONTE — Com o objetivo de dar às professôras do interior de todo o país, não só de Minas Gerais, e das zonas rurais possibilidade de ampliar seus conhecimentos e para melhor facilitar o trabalho no exercício de suas nobres funções a Mobilização Nacional Contra o Analfabetismo acaba de instituir um Ciclo de Palestras para o Magistério Primário.

O curso terá a duração de vinte dias a iniciar-se no dia 10 de julho e será ministrado diàriamente, de segunda a sexta-feira, das 17,30 às 18,30. Será transmitido pelo Sirena (Sistema Radioeducativo Nacional) através da Rádio Ministério da Educação. O programa do curso contém aulas de **Fundamentos Científicos da Educação**, paralelamente ao curso de **Metodologia Geral.** Assuntos realmente de interêsse para as professôras como: a Biologia, a Psicologia e a Sociologia Educacional na formação do professor serão abordados.

PROCESSO EDUCATIVO

O processo educativo através do Rádio vem alcançando grande rendimento. A vasta extensão territorial do Brasil é um fator que dificulta o problema das comunicações vitais e o rádio vem resolvendo em boa parte a educação popular de base através do Sistema Radioeducativo que leva a educação até a própria casa.

A Mobilização Nacional Contra o Analfabetismo atuando em colaboração com todos os órgãos de divulgação do país utilizará o seu sistema de rádio educativo transmitido através de 66 emissoras para somar os brasileiros na luta contra o seu maior mal: o analfabetismo.

Um concurso está sendo lançado para êste Primeiro Ciclo de Palestras. As professôras que acompanharem às 16 aulas ministradas e escreverem um pequeno trabalho sôbre o alcance desta promoção e o enviarem ao Setor de Promoções, Divulgação e Relações Públicas da Mobilização Nacional Contra o Analfabetismo (MEC) concorrerão a magníficos prêmios, inclusive de viagens. (Sucursal)

Prefeito cumpre meta construindo a ponte

RECREIO (MG) — Cumprindo metas do seu programa administrativo, o prefeito desta cidade, sr. Miguel Andries, já está construindo a ponte do prolongamento da Rua Domingos Vieira.

O secretário do prefeito também já anunciou o comêço do calçamento do Jardim Público, melhoramento que embelezará muito a sala-de-visitas de Recreio, possibilitando aos que o visitam uma melhor impressão que a atual.

APÊLO

Moradores desta cidade apelam para os diretores e responsáveis pelo D.E.R., para a construção da ponte na variante da BR-4, na saída desta cidade, no Bairro dos Machados. A ponte está projetada para ser construída faz mais de oito anos. A construção virá melhorar a saída para a BR-4, já asfaltada, melhorando também o escoamento da produção, por ocasião das chuvas.

FERROVIÁRIOS

Em assembléia realizada no Clube Flôr da Mocidade, no dia 20 de junho último, com a presença dos srs. Demistócledes Batista, delegado do Sindicato dos Ferroviários da Leopoldina, Geraldo da Costa Matos, secretário da Federação dos Ferroviários do Brasil, Herval Arueira e grande número de ferroviários desta cidade foi eleito para o cargo de delegado do Sindicato dos Ferroviários de Recreio o sr. Ulek Rodrigues Almada, ficando o sr. Antônio Spêdo com o cargo de secretário.

PASTORAL

Estêve, em visita pastoral, nesta cidade, nos dias 22, 23 e 24 de junho último, indo também às igrejas de Conceição da Boa Vista, Angaturama, Barreiros, e Ribeiro Junqueira, Bispo Diocesano, Dom Geraldo Ferreira Reis, que foi hóspede desta Paróquia durante sete dias.

PÍLULAS

Foram realizados nos dias 29 e 30 de junho, no Grupo Escolar Olavo Bilac, de Recreio, dois grandiosos bailes juninos abrilhantados por Pedro Elso e seu conjunto, com fogueiras, casamento a caipira, quadrilhas e quentões que vieram alegrar a cidade nestas duas noitadas juninas. E são de parabéns a diretoria e professôras dêste estabelecimento de ensino.

A classe operária de Recreio faz um veemente apêlo às autoridades governamentais, no sentido de receber maior assistência médica, que no presente momento, não existe.

Foram comemorados com uma festa íntima, no dia 23 de junho último, nesta cidade, as Bodas de Prata do casal José Vicente Fernandes-Jandira Tassára Gouveia Fernandes, com a presença de todos os filhos, irmãos, cunhados e amigos do casal.

Estiveram também presentes o DIARIO CARIOCA e "DC-Brasília", representados por êste correspondente.

Foram realizadas, no Bairro dos Machados, magníficas festas juninas, com fogueiras, bailes e fogos, durante as noites de 21, 22, 23 e 24 de junho, abrilhantadas pelos conjuntos de Chico Adão, e Juju, êste último da cidade de Friburgo.

Faleceu nesta cidade, no dia 2 dêste mês, o sr. Artur Gonçalves de Lima Júnior, sendo sepultado no dia seguinte às 10 horas, no cemitério local. O extinto deixa em Recreio, um grande círculo de amizades, como também numerosa família. (Do correspondente Sebastião F. Vicente).

50 anos teve livro medalhas e desfiles

DIVINÓPOLIS (MG) — Grandes festividades foram realizadas por ocasião das comemorações do cinqüentenário desta cidade, ocorrido em 1.º de junho, prolongando-se as solenidades por uma semana.

Estêve presente o governador Magalhães Pinto, que procedeu a várias inaugurações, destacando-se a moderna e belíssima estação rodoviária, considerada a maior do interior do Estado.

DIPLOMAS E MEDALHAS

Em solenidade realizada no salão de festas da Divinópolis Clube a Loja Maçônica "Estrêla do Oeste de Minas" contando com a presença do Grão Mestre Estadual dr. Hervégio Monteiro de Barros Teixeira, homenageou aqueles que mais colaboraram para o desenvolvimento da cidade, ofertando-lhes diplomas e medalhas de "Honra ao Mérito".

ACADEMIA

Também a Academia Divinopolitana de Letras, comemorando para o brilhantismo da grande efeméride, editou o seu livro "PARA TODAS AS ÁGUAS TE PROCURAM", em grosso volume, contendo trabalhos de todos os seus acadêmicos. Seu lançamento levado a efeito pela Livraria Frei Orlando, constituiu no maior acontecimento literário já ocorrido em Divinópolis.

DESFILE

Foi também ponto alto nas comemorações o grande desfile que teve nada menos de três horas de duração, em que tomaram parte todos os estabelecimentos de ensino, com luxuosos carros alegóricos e interessantes balizas. Jogos esportivos entre clubes profissionais desta cidade e de Belo Horizonte. Rodeios, exposição industrial, corrida de bicicletas entre Divinópolis e São Gonçalo do Pará, ida e volta, completaram os festejos que foram assistidos com entusiasmo por enorme massa popular desta e de várias cidades dêste Estado.

A famosa banda musical do 5.º Batalhão sediado em Belo Horizonte muito contribuiu para o brilhantismo das festividades, havendo ainda, no estádio do Guarani E. C. uma demonstração de trabalhos pelos cães mestrado da polícia militar de Minas. (Do correspondente Jadir Vilela de Sousa).

Afonso Cláudio terá energia de Rio Bonito

AFONSO CLAUDIO (ES) — Reina grande satisfação na população de Afonso Cláudio, em virtude do provável melhoramento que receberá esta cidade, com a inauguração da rêde de baixa e alta tensão de energia elétrica proveniente da Usina de Rio Bonito.

A inauguração, segundo informações do prefeito municipal Pedro Saleme, realizar-se-á em outubro próximo.

CANDIDATOS ESCOLHIDOS

Para as próximas eleições estão pràticamente escolhidos os candidatos a prefeito municipal, pelo PSD o dr. João Eutrópio e pela UDN o sr. João Valim, ficando os srs. Mario Roncetti e José Venceslau de Sousa como candidatos a vice-prefeito pelos mesmos partidos. Quanto aos candidatos à Assembléia Estadual êste município concorrerá com três: Pedro Saleme (PSD), Sebastião Cipriano do Nascimento (UDN) e Silvio Vargas Silva (PTN).

EDMUNDO FAFA

O sr. Edmundo Fafá, que há mais de quinze anos representa o DIARIO CARIOCA em nosso município, estará concorrendo a uma vaga do Legislativo Municipal, sendo quase certa a sua vitória, devido à grande popularidade de sua candidatura.

CASAMENTOS

No último sábado, a Sociedade Afonsoclaudense viveu dia movimentado com a realização de três enlaces matrimoniais, ei-los: Ailton Ferreira com a srta. Zulmira Santana Barbosa; Antônio Alves com srta. Adelina Aschauer e o sr. Naci Deorce Vargas com a srta. Dalva Maria de Araújo. A todos nossas felicitações.

AUMENTO

O prefeito municipal Pedro Saleme, concederá um aumento de 50 por cento aos funcionários municipais, vigorando a partir dêste mês, dependendo apenas do pronunciamento da Câmara Municipal.

VIAGEM

Este correspondente estará viajando na próxima semana, com destino ao Estado do Rio de Janeiro, pretendendo também visitar a Guanabara, onde visitará as dependências do DIARIO CARIOCA. (Do correspondente José Carlos Araújo)

Fogo agora é exclusivo

BELO HORIZONTE — Uma guarnição do Corpo de Bombeiros, ao chegar para debelar um princípio de incêndio na Editora Alvorada, zangou-se porque o incêndio já tinha sido extinto pelos empregados e donos da loja, que utilizaram extintores.

Já tinham sido queimados 3.000 exemplares do livro "O Grande Mito". Quando os bombeiros chegaram, perguntaram quem tinha apagado o fogo, pois para isso êles tinham tido o trabalho de comparecer até o local. (Sucursal).

Vacinação antipólio para 18 mil crianças

ITAJUBA' (MG) — Sob a coordenação do médico Antônio Braga Filho, chefe do Centro de Saúde "Amílcar Pellon", desta cidade, a população compreendida no grupo etádio de 6 meses a 6 anos de idade, dos Municípios de Itajubá, Brasópolis, Delfim Moreira, Maria da Fé, Pedralva, S. José do Alegre e Cristina, recebeu, do dia 21 a 27 de junho de 1962, a primeira dose da Vacina Sabin, contra a paralisia infantil.

Em trabalho de equipe digno de nota, foram vacinadas cêrca de 18.000 crianças. Os diversos Postos de Vacinação funcionaram de maneira bastante satisfatória, sempre sob a direção de um médico da Unidade Sanitária, auxiliado por enfermeiras da Escola de Enfermagem "Venceslau Brás" e professôres das cidades-sedes dos citados municípios.

RELEVANTE SERVIÇO

De parabéns está, pois, a população beneficiada e, particularmente, a Unidade Sanitária pelo relevante serviço que vem de prestar, com pleno êxito, cujo empreendimento eleva, em grau avançado, a sua eficiência técnica e profissional.

Segundo nos informou o médico chefe do Centro de Saúde desta cidade, a segunda dose do precioso medicamento será ministrada às crianças ora vacinadas, dentro de quatro meses, aproximadamente. (Do correspondente Ciro Freitas)

RÁDIO RIO DE JANEIRO

ZYZ-34 — Ondas médias — 1.320 KCS

APRESENTARA

TODAS AS TERÇAS-FEIRAS
às 20 horas

Um programa de debates nacionais e internacionais sob a direção do Diplomata e Professor

ÁLVARO VALE

Sintonizem seus receptores em 1.320 Kcs. tôdas as têrças-feiras, às 20 h, e ouçam o nôvo programa da RÁDIO RIO DE JANEIRO, que está

CADA VEZ MELHOR

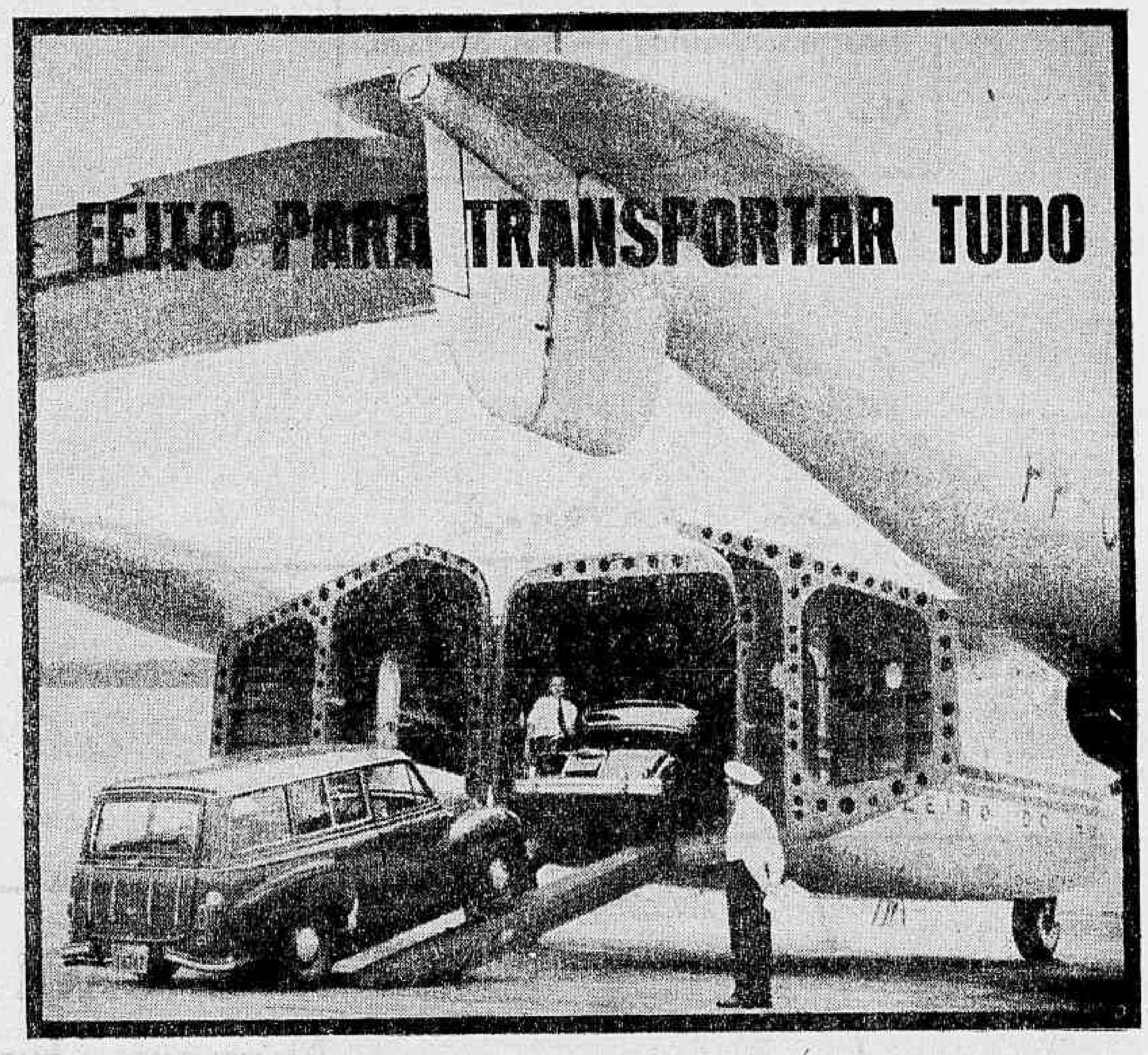

VAGÃO VOADOR - C. 82

Feito para transportar desde um caminhão a uma estação de Tv. Desde os objetos mais frágeis aos mais complicados e volumosos equipamentos industriais. É o avião mais versátil para cargas. O mais econômico, para a indústria e o comércio.

SERVIÇOS AÉREOS

CRUZEIRO DO SUL

Dpto. de Cargas: Av. Antonio Carlos, 615-A. Tel: 42-6060 - ramal 212

A Semana Internacional em Revista

Argélia

Começa a luta de tendências

OS FESTEJOS da independência da Argélia foram enlutados por mais um inominável atentado, que fêz centenas de vítimas, e se desta vez não se pode atribuir o crime diretamente à OES todos são unânimes na convicção de que êle partiu de europeus.

Enquanto isso, o alto comando do govêrno provisório experimenta as primeiras dissenções, com o ato do presidente Ben Khedda dissolvendo o Estado-Maior do Exército argelino. E' a luta pelo poder que se inicia com o primeiro dia de independência, muito antes das eleições que deverão ser realizadas dentro de quatro meses.

Trata-se, segundo as informações das agências telegráficas, de uma luta entre as tendências de direita e esquerda. Há dois meses, já assinado o Acôrdo de Evian, o coronel Boumedianne, chefe do Estado-Maior, num discurso em Hamman Mellegue, o mais importante acantonamento militar do Exército de Libertação, declarou que com a independência da Argélia era inadiável a necessidade da implantação da reforma agrária, uma das tarefas principais do Exército revolucionário e advertia: "A independência é apenas uma etapa, a revolução continua". A advertência, aliás, não era sua; ela é, por si só, um programa que constava de uma faixa gigantesca que se estendia em cima do palanque onde se realizava o ato.

O moderado e o revolucionário

Ben Kheddad, o moderado presidente do GPRA, voltou de seu exílio em Túnis concitando europeus e muçulmanos à união para impedir que "ambiciosos e demagogos" implantem no jovem país uma ditadura militar, e por êsse motivo é que mesmo antes de pisar o solo nativo ele teve a reveladora cautela de dissolver o Estado-Maior do Exército, do qual faziam parte pelo menos dois partidários das teses do vice-presidente Ben Bella, que deseja fazer na Argélia, imediatamente, uma reforma social de caráter socialista e defende, segundo as informações telegráficas, a idéia pouco democrática do partido único.

Desde que foi pôsto em liberdade na França, há alguns meses, onde durante seis anos pretenderam amaciá-lo nas comodidades de um castelo, Ben Bella procura empolgar os quadros da revolução argelina, fazendo testes de seu prestígio junto aos chefes do Exército e contando com a sua popularidade junto à soldadesca, composta em sua quase totalidade de "fellahs", ou seja, camponeses pobres, sem terras e, por conseguinte, sensíveis à idéia da reforma agrária que, quando feita, o será à custa dos proprietários das melhores terras aráveis: os colonos franceses agora em debandada ou ocupados em atividades terroristas criminosas, como a que assinalou o primeiro dia da independência.

Ben Keddah, se bem que tenha prometido levar a cabo o programa da revolução, representa a tendência conciliatória, ao passo que Ben Bella é reputado como um "duro". Ben Keddah não quer a improvisação socialista dentro do caos que a Argélia herdou de seus sete anos de guerra anticolonialista; Ben Bella acha que a reconstrução da economia do país só pode ser feita com a reforma social imediata, dentro de bases socialistas, dentro de rigoroso planejamento. Reconstruir planejando.

Perspectivas

Essa divergência, porém, não significa que os dois líderes e as facções que os acompanham devam necessàriamente entrar em luta fraticida, se bem que já é inelutável admitir que será uma luta dura e que só se pode desejar seja leal. A reação de Bella à dissolução do Estado-Maior, dirigindo-se em primeiro lugar ao Cairo para conversações com Násser, não é um sintoma muito favorável, como não o é, também, a ocupação, na capital de Marrocos, do edifício da Embaixada argelina pelas fôrças do Exército Nacional de Libertação argelino, em nome de Ben Bella, que, com êsse gesto, quase dá início a um govêrno no exílio.

Outro sintoma de que a luta ultrapassará os limites que seriam de desejar é o apoio maciço que a seção da Frente de Libertação Nacional na França, que se diz congregar os elementos considerados mais "duros" entre os nacionalistas argelinos, resolveu dar apoio ao moderado Ben Khedda.

No entanto acaba de afirmar no Cairo que partirá para Argel "para desenvolver sua ação política" e se declara favorável à aplicação escrupulosa dos Acôrdos de Evian. Diante disso se, de um lado, as afirmações de Bella indicam que êle pretende prosseguir em sua luta procurando obter a vitória nas próximas eleições, por outro não é de desprezar a possibilidade de um golpe militar a favor de suas ambições, como indicam as disposições aguerridas dos elementos que deram o golpe de publicidade a seu favor ocupando a Embaixada Argelina em Rabbat.

Peru

Prepara-se golpe "constitucional"

AFINAL está-se consumando no Peru, quanto ao resultado das eleições de 10 de junho — as mais ordeiras e honestas na história recente do infeliz país —, aquilo que temíamos nas notas anteriores que fizemos sôbre a questão: a intromissão indébita do Exército, como na Argentina, para alterar os resultados do pleito.

Depois das acusações dos círculos militares no sentido de que houvera fraude eleitoral em diversas províncias, admitidas pelo Supremo Tribunal Eleitoral como simples "informações" e nunca como provas, os chefes militares "gorilistas" chegaram ao ridículo, pelo menos num país que se diz democrático, de sugerir ao candidato mais votado que desista de concorrer à escolha que o Congresso terá de fazer entre os dois mais votados, e intimá-lo a que se retire do país dentro de 48 horas.

As leis eleitorais do Peru estabelecem que em qualquer eleição multipartidária vence aquêle cuja votação ultrapassar um têrço dos votos depositados nas urnas. No caso, Haya de la Torre, segundo a apuração oficial, obteve o maior número de votos, 14 ou 15 mil votos mais do que Belaunde Terry, o segundo colocado, que por sua vez teve maior número de sufrágios que o deplorável general Odria, detentor do terceiro lugar. O mais votado, porém, não atingiu o limite fixado na lei, que estabelece com clareza a maneira de proceder do Congresso.

"Gorilismo"

Mas assim não quer o Exército, nem o arquiteto Belaunde, nem o jornal "El Comercio", um raivoso adversário do aprismo. Dêsse modo, está o Peru ameaçado por um golpe militar ou por uma greve nacional de duração indefinida, a ser decretada pela Central Sindical de Empregados Particulares, diante de "qualquer tentativa golpista que procure interromper a vida democrática do país". Os membros da Central Sindical estão em estado de alerta e a sua direção reiterou a decisão de não permitir que seja burlada a vontade do povo mediante a anulação das eleições nos departamentos onde, por esmagadora maioria, foi vitorioso Haya de la Torre, o líder aprista, os quais são precisamente o objetivo militar-eleitoral dos primatas fardados.

Em vista de Haya de la Torre não ter obtido o têrço da votação necessário para a sua eleição tranqüila — e jamais seria tranqüila porque, mesmo que o atingisse, o Exército que o combate há trinta anos não o consentiria — o novo presidente peruano deverá ser escolhido pelo Congresso, numa sessão marcada para o dia 28 do corrente.

A escolha deverá ser feita pelos parlamentares que tenham sido eleitos no dia 10 de junho. O Partido Aprista, de Haya de la Torre, terá no Congresso 115 deputados, a Ação Popular de Belaunde Terry disporá de 79 e o Partido do general Odria, antigo ditador, comparecerá com 41. Os pequenos partidos dispõem de 7 representantes. A situação então é a seguinte: nenhum partido, por si só, poderá escolher o presidente, cujo nome só poderá ser o produto de eleição por uma coalizão. Fala-se de uma improvável aliança do aprismo com os partidários de Odria. O golpe da anulação do pleito em sete ou oito departamentos onde Haya foi vencedor é uma canhestra conta a lápis feita pelos militares: deduzidos os votos anulados, Belaunde Terry atinge o têrço de votos necessários. Mas a última palavra, nesse sentido, pertence ao Supremo Tribunal Eleitoral, que não parece estar disposto a transigir.

Haya, o mártir

Dos candidatos que disputaram o pleito, Haya de la Torre foi o único a se pronunciar abertamente contra o comunismo, do qual é velho inimigo, mas o seu programa é de reforma social moderada. Belaunde e Odria tiveram entre seus candidatos a deputados mais de um comunista. Mas o que as "fôrças ocultas" não querem, no Peru, é reforma social de qualquer espécie, mesmo que ela venham na forma das pílulas douradas da Aliança pelo Progresso.

Numa convenção extraordinária de seu partido, reunida no dia 5, Haya de la Torre comunicou aos convencionais que o presidente Manuel Prado, eleito em 1958 com votos apristas em concorrência com o mesmo Belaunde Terry, que foi derrotado por 400 mil votos em 1958 as fôrças da APRA então se somaram aos partidários de Odria), lhe havia transmitido uma mensagem das Fôrças Armadas comunicando-lhe que não consentiriam que Haya fôsse presidente do Peru. Disse também à convenção que declarara ao presidente Prado que, se o sacrifício da renúncia à vitória significasse a salvação da democracia, que estava disposto a renunciar.

A decisão, disse Haya, tinha sido de caráter pessoal e era, por conseguinte, necessária a decisão do partido. Essa declaração foi recebida, com o efeito que produziu, com um estrondoso "não".

Deu conta ainda aos seus correligionários dos entendimentos que teve com Belaunde e Odria, os quais certamente versaram sôbre a necessidade de "união nacional" e da possibilidade, que consideramos remotíssima, de união parlamentar dos apristas com os odristas.

O mais curioso de tudo isso é revelação da posição do Exército, segundo o que lhe foi transmitido pelo presidente Prado: que se afasta Haya da arena eleitoral e serão respeitados os deputados apristas eleitos e garantido o funcionamento do Partido Aprista.

Repete-se no Peru a mesma farsa militar que tanto diminuiu a Argentina no conceito do Hemisfério, quando da anulação da eleição dos candidatos peronistas. Segundo tudo indica, o Peru vai enfrentar uma crise semelhante, mas os apristas manifestam-se dispostos a ir com Haya até o fim, ao passo que a União Odrista está na posição, estabelecida em comunicado oficial, de que decidiu que "só respeitará o presidente que fôr eleito pelo Congresso, repelindo qualquer solução que se afaste dos princípios constitucionais". Se essa posição fôsse verdadeira e o Exército não teimasse em vencer eleições *a posteriori*, não haveria problemas, estaria salva a democracia no Peru. Aguardemos, porém, as invenções em que é fértil, às vêzes, a inteligência militar.

Uma sessão da Câmara dos Deputados

A. S. DE MENDONÇA JÚNIOR

NÃO direi que a sessão da Câmara dos Deputados para apreciar a indicação de um nôvo premier fôsse tão emocionante quanto um dos jogos do nosso selecionado na «Copa Jules Rimet».

Faltou à reunião legislativa a colaboração inestimável dos locutores esportivos com as suas imagens literárias e o seu cálido e transbordante entusiasmo que, durante a memorável campanha olímpica, levaram a brava gente do enfarte à euforia, das lágrimas ao riso.

Mesmo, porém, sem tão preciosa cooperação intelectual e cívica, o espetáculo foi dos mais fascinantes e capazes de espantar o sono dos mais morigerados e melódicos indivíduos.

Depois de um govêrno de transição, môrno e inexpressivo, sem autoridade e categoria, que deixou o país sem açúcar, sem arroz, sem leite e sem esperança na vida eterna, aguardava-se a organização de um Gabinete capaz de pôr em funcionamento o sistema parlamentar, realizando as reformas de base e de cúpula tidas e havidas como indispensáveis à solução definitiva dos nossos angustiantes problemas.

O parlamentarismo, instituído como verdadeiro tranqüilizante numa crise coletiva de inquietações e sobressaltos, está inçado de graves defeitos. Parlamentarismo híbrido, como o chamou um dos nossos homens públicos, transcende dos moldes clássicos sem acomodar-se às nossas peculiaridades nacionais, à imatura politização do país. Implantado por um Congresso maciçamente presidencialista, sob à pressão dos acontecimentos, nada mais natural que se revista dos defeitos e falhas às reformas processadas às pressas e elaboradas num estado de tensão e de pânico.

Entre as mais graves deficiências do Ato Adicional, avulta, sem dúvida, a dicotomia do Poder Executivo, fracionado entre o Gabinete e o presidente da República, sem nítidas definições de competência e limites jurisdicionais e sem instrumentos legais adequados a obviar e remover os inevitáveis conflitos no desempenho das respectivas funções

Some-se aos males institucionais a ausência de dotes administrativos e capacidade de comando da maioria dos membros do Gabinete que se demitiu e ter-se-á a explicação da falta de govêrno em que se encontra a nação, prêsa de agitadores internacionais e da ganância desenfreada e criminosa dos especuladores.

Ao nôvo Congresso cumpre a tarefa de corrigir os erros existentes no sistema, aparando-lhe as arestas, imprimindo-lhe flexibilidade, delimitando-lhe as áreas de competência, introduzindo novas peças ao seu mecanismo, de modo que sem distorções doutrinárias, êle se adentre e embeba nas chamadas realidades nacionais.

Desconfio, com fundadas razões, que ninguém conseguiu identificar essas famosas realidades. A expressão, contudo, foi muito usada na década de trinta em obras sociológicas, plataformas, artigos de jornal e discursos parlamentares e de salvação pública. Recolheu-se, mais tarde, à mais espêssa e melancólica obscuridade sem que os fenômenos culturais que designava se tornassem conhecidos pela massa ignara e não iniciada nos mistérios esotéricos da metafísica política.

Como, porém, os povos precisam de palavras cabalísticas que lhes acalentem os anseios, criaram-se algumas locuções mágicas e de trânsito intenso e livre nos dias que correm como, por exemplo, reformas de base, problemas de infraestrutura, atos irreversíveis, política desenvolvimentista e quejandos...

Palavras, palavras, palavras, como diria o personagem shakerspeareano. Convenhamos, todavia, em que são as palavras que geram as crenças, os ideais e os mitos necessários a cada época histórica. Em nome da liberdade, da igualdade e da fraternidade, a Revolução Francesa mandou milhões à guilhotina.

Deixemos, no entanto, as palavras antes que delas se apropriem os locutores esportivos nas flamejantes batalhas campais do futebol e voltemos à Câmara dos Deputados.

Quem escutou os debates parlamentares há de ter notado, sem dúvida, que alguns dos oradores deixam muito a desejar; uns porque enunciam conceitos cheios de teia de aranha e cheirando a naftalina, outros porque colocam melhor os seus parentes e amigos do que os seus pronomes.

Dir-se-á, no entanto, que a Câmara não é um departamento da Academia de Letras e que a diversidade do pensamento, a divergência de posições ideológicas e de meios de expressão apenas refletem as tendências políticas e a cultura do povo brasileiro.

Além dêsses motivos relevantes, convém acrescentar-se que os discursos, ouvidos à distância, se desfiguram, pois, perdem os elementos plásticos que completam e, por vêzes, superam o sentido das palavras: a postura do orador, as inflexões da voz acentuadas pela gesticulação, em suma, o jôgo de cena, como dizia um senhor de engenho pernambucano em relação a Joaquim Nabuco. A própria figura do orador influi consideràvelmente no discurso e, conforme o auditório, vale mais do que as suas idéias e o seu estilo.

Por outro lado, falta ao ouvinte as contagiantes sugestões do ambiente que lhe anestesiam o senso crítico e o integram na corrente emocional do auditório.

Apesar disso tudo, valeu a pena perder-se o sono para se escutar a sessão noturna da Câmara dos Deputados em pleno exercício constitucional do parlamentarismo, sistema de govêrno que é uma escola de estadistas e de seleção de valores.

Quaisquer que sejam as suas lacunas, êle tem, pelo menos o mérito de resolver as crises em duelos verbais, sem necessidade de metralhadoras e tanques. Nêle, como preconizava Cícero, as armas cedem ao uso da palavra, o que pode não ser uma solução para as nossas dificuldades, mas é, quando nada, um alívio para os nossos tímpanos auditivos mais habituados à dialética, aos tropos e figuras de retórica do que aos tiros de canhão.

MENOS REMÉDIO MAIS CIÊNCIA

Muitos doentes não se curam das enfermidades apesar de medicação bem indicada. Nestes casos o insucesso é atribuído a uma deficiência nos processos de defesa orgânica — Leia o livro O PODER CURATIVO DO SANGUE distribuído na Clínica Dr. Olivio Martins das 14 às 19 horas, na Av. 13 de Maio n. 13 — Ed. Municipal — 19.º andar Gr. 1.904 — Remessa pelo CORREIO mediante o envio de Cr$ 30,00

TERESÓPOLIS

Vendem-se lindos sítios com muita água em local belíssimo e de grande valorização Preços excepcionais, financiados em 100 meses sem juros. Plantas e outros detalhes na Av. Presidente Vargas, 534, 2.º and. Telefones: 23-8976 ou 43-3328.

PRESIDENTE DA FNM VISITA A WILLYS-OVERLAND — A Willy-Overland recebeu, no seu parque industrial de São Bernardo do Campo, a visita do dr. Amauri Gomes Pedrosa, presidente da Fábrica Nacional de Motores. O ilustre visitante foi recepcionado pelos srs. Sérgio Brotero Junqueira e Luís Carlos Prado, da Divisão de Relações Públicas da Willys. O dirigente da FNM percorreu demoradamente as instalações da WOB, mostrando-se vivamente impressionado com os progressos alcançados na fabricação de veículos da linha Willys e Renault

FATOS E OPINIÕES MÉDICAS

Frio de gêlo

O. MARCOS MARTINS

"APROXIMO-ME do homem que tem agora os olhos fixos no rio, lá na frente, e lhe ofereço uma nova bebida. Êle joga a aguardente na garganta, num gesto rápido, agradece num murmúrio, volta a apertar os braços de encontro ao peito, a encolher-se todo, numa tentativa inútil de livrar-se do frio de gêlo que o cerca, que vem de dentro do seu corpo maltratado". Palavras de Joel Silveira, na crônica de sua viagem pelo Norte do país, onde pôde sentir mais de perto. as dificuldades e a pobreza do sertanejo, principalmente do homem da amazônia, jogado, esquecido, maltratado, abandonado.

Estampa, Joel, por essas singelas palavras, todo um cortêjo sintomático da moléstia, que não precisaria que êle se encontrasse naquele lugar para termos logo o diagnóstico, onde tudo aquilo é sinônimo de malária.

Vive uma grande parte de nosso território sob a ação intensa dos mosquitos transmissores da doença, a minar o corpo e a alma dos ocupantes da região e a impedir que os mesmos desempenhem, vivamente, suas funções dentro da comunidade. Mina o corpo, pois, não há tratamento eficaz, ou não se faz aquêle indicado, deixando o indivíduo a mercê do mal. Apresentam êles a fase de cronicidade em todo o seu auge, em que, pràticamente, não há períodos de remissão, onde os acessos podem ser tomados como um eficiente marcador do tempo, pelas suas recurrências em horas determinadas. Pelo fato, então, de não se fazer o tratamento, a doença caminha e espolia mais e mais o organismo.

Deteriora a alma, pois o torna num alcoólatra por necessidade, em vista de não encontrar meios outros de minorar seus padecimentos. Depois disso, a produtividade do sujeito nesse estado, tem de ser nula, ou irremediàvelmente, insuficiente.

Mas, há aquêles que ainda, simplisticamente, escrevem ou falam, que nada mais fazem, todavia, do que vomitar, que o habitante de tais locais, de ditos sítios, é por natureza indolente, desinteressado, preguiçoso. Têm êles, acima de tudo, a coragem de se pronunciarem sôbre coisa tão significativa, com opiniões tão sem nexo, ignorantes, e que não correspondem à verdade. Essa noção de que o seringueiro é desinteressado, apático, tem, com certeza, diminuído, no entanto, a encontramos muito.

Houve um período em que chegamos quase a acabar com o mal, em seguida a uma campanha inteligente e bem feita. Descurou-se, contudo, da viliância que se deveria ter e manter. O resultado, não poderia ser outro. Tudo que se fêz, é preciso perfazer novamente. Não adianta se estar apontando as causas da recrudescência, e se apontar êste ou aquêle como responsável é pueril e demagógico nesta altura dos acontecimentos. Nova tomada de posição e atitude firme de combate à doença se espera e necessita, urgentemente.

A erradicação total é fora de dúvidas impossível pelo aspecto atual da regi.o A floresta imensa abriga em seu âmago meândricos locais, atalhos quase que intransponíveis que são capazes de obstar qualquer tentativa de ataque ao anófeles transmissor. E' esta a razão máxima da recrescência do processo.

E é por isso, que mais reforçada, por conseguinte, deverá ser a manutenção da luta e da vigilância contra o mal.

"Frio sob o sol", é o título da crônica, de uma expressividade impressionante, de um significado extremo, a mostrar o dia-dia daquelas plagas longínquas, onde a existência, onde a função de seus moradores é sair de uma crise e entrar noutra, e nesse entra e sai, viver a vida, ou melhor, ir vegetando dentro da vida.

CAPIXABA

A ETIQUETA DA CAMISA PERFEITA

Fábrica: Praça Municipal, 350 — Colatina — Espírito Santo

Vitória — Rua Cerqueira Lima, 24

Avenida República, 70

Assento da frente

S. MARQUES VIEIRA

VOLKSWAGEN: 230 CARROS POR DIA — A média de produção da Volkswagen, que durante o primeiro semestre do corrente ano era de 220 unidades diárias, passará a ser de 230 veículos por dia durante o segundo semestre dêste ano. Com o aumento alcançado a Volkswagen do Brasil pretende atender à grande procura dos carros de sua fabricação.

GORDINI: SUCESSO SEM PRECEDENTES — A venda do RENAULT GORDINI estabeleceu um sucesso sem precedentes para a marca do famoso carro, detentor de 80 vitórias internacionais. Sòmente no Rio de Janeiro, desde que o carro foi anunciado, mais de 500 pessoas entraram na fila para comprá-lo. Em São Paulo o número de pretendentes é ainda maior, acreditando-se que, em todo o Brasil, no momento, existam mais de 1.500 compradores esperando o dia de receber o seu GORDINI.

MODA: PNEUS COLORIDOS — A emprêsa Good Year prepara o lançamento, nos carros de 1963 de fabricação americana, de pneus coloridos para combinar ou com a pintura dos novos automóveis ou com a côr dos olhos ou do vestido de madame.

SIMCA: RAIDE POR 3 CONTINENTES — Já se encontram no Rio de Janeiro, desde o último domingo, os dois carros SIMCA CHAMBORD que realizam um raide por três continentes. Nos últimos 22 dias, os carros já atravessaram os seguintes países: Brasil, Uruguai, Argentina, Bolívia e Peru' visitando um total aproximado de 80 cidades.

FISCALIZAÇÃO: MENTIRA CARIOCA — A Inspetoria do Trânsito do Rio de Janeiro está a merecer severo contrôle do governador Lacerda, com uma notícia divulgada de uma comissão de inquérito para apurar o que se passa naquela dependência. Na realidade não mais existem guardas nas ruas. Pistas elevadas construídas a pêso de ouro, viram ponto de estacionamento. Carros são roubados em plena Avenida Copacabana, em frente aos lugares mais iluminados e movimentados. Os sinais luminosos estão enguiçados na sua grande maioria, tornando o trânsito mais confuso. Para se ter uma idéia do que se está passando, basta dizer que caminhões circulam pela Avenida Atlântica — o que é proibido — e os lotações trafegam pela pista elevada, o que não é permitido.

BRASIL: AINDA IMPORTA AUTOMÓVEIS — De janeiro a dezembro de 1961, o Brasil importou 30 caminhões, 13 jipes, 76 ônibus e 1.238 automóveis de passeio, dos quais 419 entraram como bagagem...

LUTA: FIAT PREPARA-SE PARA ENFRENTAR A VOLKSWAGEN — A FIAT está planejando um substancial corte de preços e uma expansão da produção de carros pequenos com o objetivo de vencer a Volkswagen na hegemonia do Mercado Comum Europeu. A FIAT possui no momento dois carros pequenos, o 500 e o 600, ambos de 4 cilindros e mais econômicos do que o famoso carro alemão.

SINTÉTICA: MAIS BORRACHA PARA O BRASIL — A FABOR, fábrica de borracha sintética da Petrobrás já está produzindo 4 tipos de elastômeros, devendo a sua produção alcançar 40 mil toneladas anuais, 60 por cento das quais atenderá o mercado interno e possibilitando a importação de 16 mil toneladas para outros países sul-americanos. A usina da FABOR foi construída com a ajuda técnica da Good Year e, com raríssimas exceções tôdas as fábricas brasileiras de pneumáticos já estão empregando borracha sintética nacional.

BANCO LINO PIMENTEL

CONSULTE NOSSAS TAXAS

TRAVESSA DO OUVIDOR, N.º 34

Sensacional!

Emocionante!

HOJE às 21,40 hs.

TV-RIO RING BRAHMA

- o maior espetáculo esportivo da cidade

— pelo CANAL 13 TV-RIO —

1.ª luta: ELIEZAR SIQUEIRA (Bragança) x ROBERTO COELHO (Minerva) — 3 «rounds» — Amadores

2.ª luta: JOSÉ PAULINO (Pôrto Rico) x ALFREDO SILVA (brasileiro) — 4 «rounds» — Profissionais Internacional

3.ª luta: JOAO CIRILO (carioca) x IVAN CIPRIANO (paulista) — 6 «rounds» — Profissionais

4.ª luta: RAYMUNDO DE JESUS (brasileiro) x ALDO PEREZ (3.º do «Raking» Argentino) — 10 «rounds» — Profissionais Internacional

Balmain: vestir a mulher de acôrdo com sua personalidade

Conversa com a mamãe

DISSE, um dia, Michelet uma frase que ficou eterna: "como tudo é lindamente arranjado pela natureza: logo que uma criança vem ao mundo encontra uma mãe pronta a cuidar dela". Mas ser mãe não significa unicamente velar pela vida do filho, dar-lhe alimento e proporcionar-lhe o ensejo de vestir roupinhas limpas e bem passadas. Os problemas psicológicos que enfrentam as crianças desde os primeiros meses do seu nascimento são algo muito importante. E uma das primeiras dificuldades que as mães encontram no seu caminho é a da necessidade de se manterem perfeitamente justas, quando há mais de um filho no lar. Essa atitude revela bom-senso e humanidade em relação àqueles pequeninos seres. Para viver bem e viver em paz a única medida a tomar é evitar as preferências. Sede imparciais, mães de família, e lembrai-vos que as crianças têm um alto grau de sensibilidade e não se deixam enganar por palavras. As lutas nas famílias, em geral, têm origem no descuido das mães no tratamento dado a cada filho. Tudo o que possa parecer perseguição ou proteção ficará arquivado no coração dos pequeninos. Reparti igualmente vosso carinho e fazei justiça sem protecionismo. Esta a melhor maneira de conseguir filhos ajustados na vida.

•

SEJA tolerante para com seus filhos. Sòmente assim êles confiarão em você e saberão que podem contar com a sua ajuda e compreensão nas horas difíceis.

•

AS pessoas graves e solitárias são, em geral, os que na vida infantil não viveram em coletividade. Logo, depois de adultas, não conseguem tomar livremente parte na vida que os rodeia.

•

SEU filhinho não lhe dará o mínimo trabalho às refeições se você souber como agir com êle, quando recusa o alimento. É inútil e prejudicial forçá-lo. É de má orientação tentar fazê-lo comer quando êle recusa formalmente o alimento. As crianças podem ter indisposições assim como os adultos que muitas vêzes deixam de fazer uma refeição por falta de vontade. Não insista, pois, com a criança e se ela estiver bem disposta, terá prazer em comer.

•

VOCÊ já experimentou ler os livros de puericultura? Pois saiba que são muito úteis a tôdas as mães de família. É lá que a gente aprende muita coisa, sôbre tudo como conseguir filhos tratados e sadios guiando-se por preceitos que ensinam como evitar doenças.

•

É PRECISO habituar a criança a dizer a verdade, habituando-a a reconhecer o êrro quando mentir. A verdade tem de ser valorizada, para que a criança desde cedo saiba distinguir qual o melhor comportamento a ser adotado.

Revista Feminina: Orientação de Ida Uchoa

Paris dita elegância

A criação é de Jean Patou: tafetá verde e "chartreuse" numa bela combinação de côres. O desenho do tecido, deveras original, sugere flôres em vivos e alegres coloridos. (Foto da IPA)

A TENDÊNCIA atual dos grandes costureiros franceses, que poderíamos denominar "linha flutuante" uma vez que dá destaque aos tecidos vaporosos, está sendo amplamente aproveitado tanto para a alta costura como para os modelos "pret a porter" (prontos para vestir). Êstes últimos sempre mais procurados pelas mulheres que embora não podendo acompanhar a moda com criações exclusivas, nem por isso deixam de se apresentar elegantes e bem vestidas em tôdas as ocasiões. Uma das razões da preferência das elegantes pelos tecidos flutuantes é a sua versatilidade pois tanto se prestam para os feitios enviezados, os movimentos enrolados, os efeitos drapeados, como também permitem o emprêgo de panos soltos, decotes assimétricos e outros pequenos detalhes que tão bem caracterizam a silhueta feminina atual. As mais recentes coleções de Pierre Balmain, Jean Patou, Michel Goma, Maggy Rouff, Nina Ricci e outros grandes nomes da alta costura francesa, confirmam que os tecidos flutuantes prosseguem na sua triunfante, pois estão sendo cada vez mais empregados tanto nas criações exclusivas como nos modelos econômicos, para aquelas que procuram ser elegantes de acôrdo com as suas possibilidades financeiras.

♣

OS MODERNOS "tailleurs" se apresentam com ou sem gola, os casacos sempre curtinhos. Os casacos sem gola têm como debrum um viés largo, de seda lisa ou "bayadère". Sucesso também do "tailleur smoking" no original tecido prêto-pólvora; blusa branca com lapelas forradas do mesmo tecido.

♣

AS SAIAS modernas são de feitio muito variado: saias retas, com trespasse duplo, saias com pregas pespontadas, saias abotoadas de alto a baixo, saia de panos ligeiramente nesgados.

♣

OS VESTIDOS são faceiros e femininos na nova coleção dos grandes costureiros. E os detalhes são os mais variados possíveis: laços sôbre o ombro, babados em tôrno dos decotes. Sucesso do "fourrure" que continua na liderança, perdendo um pouco a sua linha tubular, graças aos planejamentos que se incorporam a sua nova linha, bastante graciosa.

♣

PARA usar à noite e nas horas de coquetel assegurado o sucesso do "beret", pequenino e preciosamente bordado.

♣

PARA à noite os vestidos de musselina estão na ordem-do-dia com fartos babados a partir de um palmo abaixo dos quadris. Os "ruches" feitos de minúsculos babadinhos . . . ainda na moda.

♣

PARA dançar o "tulle" estampado faz sucesso entre as elegantes. Organdi liso ou estampado também é empregado para a elegância das noites de festa.

♣

A RENDA prêta — de tôdas as modas e de tôdas as estações — sempre presente no guarda-roupa da mulher moderna.

QUANTO a acessórios, os modernos colares completam a elegância de qualquer vestido: colares são a nota expressiva da nova moda e podem ser feitos de pérolas, glóbulos de ouro, murano, contas de cristal.

PIERRE Balmain — o grande mestre de elegância — continua fiel às suas convicções: veste a mulher segundo a sua personalidade.

Frederica: evite a falsa sensibilidade

Não se porte nunca como uma choramingas que, por qualquer motivo, se queixa e se magoa . . . adverte a bela "estrêla". Acreditamos na sensibilidade, mas detestamos as ultra-sentimentais, sempre dispostas a se fazerem de vítimas. (Foto da IPA)

Você precisa ser bonita

Como evitar as rugas

As rugas uma vez instaladas, é quase impossível retirá-las. Portanto, o melhor meio de evitá-las consiste em levar uma vida equilibrada, sob o ponto-de-vista de higiene geral. O tratamento local é importantíssimo também. As rugas aparecem quando a pele perde sua lubrificação natural. E' necessário, pois, alimentá-la convenientemente, não deixar que ela se resseque.

RITUAL PARA A CONSERVAÇÃO DA BELEZA FEMININA

Há dois elementos indispensáveis a qualquer tipo de pele: os elementos protetores e os nutritivos. Após a perfeita limpeza, o uso desses dois produtos se torna imprescindível. E êsses cuidados requintados fazem parte do ritual para a conservação da beleza feminina. Os cremes nutritivos podem ser feitos à base de lanolina ou de vitaminas: ambos têm a finalidade de alimentar os tecidos e devolver à pele o brilho da mocidade. Êsses cremes serão aplicados geralmente de manhã. Na hora do sono e pele precisa descansar, precisa também respirar e os poros devem estar livres de poeira de maquilagem, e . . dos cosméticos.

E OS LÁBIOS? COMO DEVEM SER MAQUILADOS

A pintura dos lábios exige certa habilidade. É preciso corrigi-los com o baton, mas de maneira alguma exagerar nessa correção. Devemos estar munidas de um bom pincel e lápis especial para fazer o contôrno. Quem tiver os lábios muito grossos e bôca muito grande convém passar o baton dando à bôca o tamanho que desejar.

INFLUÊNCIA DAS VITAMINAS NA APARÊNCIA PESSOAL

Partindo do princípio de que não há beleza sem saúde, lembramos-lhe que, se quiser ter um aspecto atraente dedique especial atenção ao seu regime alimentar. Uma dieta em que predominem frutas é de efeito sumamente benéfico sôbre o organismo, refletindo-se especialmente sôbre a beleza da pele, a limpidez dos olhos, o brilho dos cabelos, sendo particularmente indicada às pessoas que têm propensão a engordar. Mamão, damasco, melão e caju são frutas muito ricas em vitamina A, o que vale dizer: a vitamina indispensável ao fortalecimento das mucosas e excelente para a vista. Igualmente portadores de vitaminas B e C são o limão o "grape fruit" as cerejas, os morangos. E aí temos uma fonte de reserva contra as infecções de um modo geral. A vitamina D, por sua vez, atua como fixadora do cálcio no organismo e esta se encontra na manteiga, na gema do ôvo, nos raios solares. Apropósito do assunto, vale citar as chamadas curas de uvas, curas de maçã etc. Muito ricas em glicose são as uvas, além de constituírem um alimento altamente nutritivo e reparador, tem ainda efeito calmante. Também as laranjas agem como eficaz desintoxicante, sendo o seu uso recomendado, sobretudo em jejum. As maçãs, além de serem altamente indicadas para a regularização do aparelho digestivo, agem também como um sedativo maravilhoso.

A LIMPEZA É MUITO IMPORTANTE

A limpeza da pele não é assunto de pouca importância. Pare um instante, leitôra amiga e escute: a limpeza da pele é a base de sua verdadeira beleza. Para corrigir os defeitos da pele, tome o hábito de uma limpeza renovadora. Além de desobstruir os poros, a limpeza "acorda" a pele, estimula a circulação. Com uma limpeza de pele perfeita e cotidiana, a contextura da tez fica mais fina e mais pura.

Receitas favoritas

Camarões à moda de Teresa

Descascam-se um quilo de camarões deixando a cabeça e a cauda. Temperam-se com limão e sal. Dez minutos antes de servir, põem-se em uma caçarola meia xícara de azeite de dendê e meia xícara de azeite doce. Quando estiver bem quente, põem-se os camarões, que devem ter sido bem escorridos. Deixam-se fritar, mexendo sempre. Põem-se então uma xícara de leite de côco e um pouco de pimenta.

ARROZ DE FORNO À MODA PAULISTA

Ingredientes: meio quilo de arroz, 100 gramas de presunto, 200 gramas de lingüiça, 2 colheres de sopa de queijo parmeson, 1 lata de ervilhas, 2 ovos cozidos, azeitonas sem carôço, cebola, alho, salsa e tomate.

Faça um refogado com todos os temperos. Junte o arroz e deixe dourar um pouco. Ponha água apenas o suficiente para cozinhar o arroz. Unte uma fôrma com manteiga, forre com uma camada de arroz, polvilhe com queijo ralado, ponha uma camada de ervilhas, uma de presunto, outra de arroz. Por cima desta uma camada de linguiça em pedacinhos, algumas rodelas de ovos e algumas azeitonas. Cubra com arroz e pincele com uma gema de ôvo misturada com um pouco de leite e manteiga. Enfeite com azeitona e leve ao forno só para lourar.

♣

GALINHA ASSADA À MODA CARIOCA

Depois da galinha bem limpa e temperada vai ao forno untada com gordura azeite ou manteiga. Quando estiver quase assada, põem-se um pouco de caldo em que se refogaram os miúdos e deixa-se corar bastante.

♣

FAROFIA DE BANANAS

Faz-se com os miúdos um bom refogado, com banha, cebola, tomate e outros temperos a gôsto. Quase na hora de servir, frita-se bananas em rodelinhas e mistura-se à farófia.

♣

PIMENTÕES ASSADOS

Corte o pimentão em quatro partes, tire-lhe as peles, as sementes, lave e coloque com a parte côncava em um tabuleiro. Esmague um dente de alho e um ramo de salsa, junte 50 gramas de farinha de rosca e polvilhe com essa mistura os pimentões, regando depois com azeite, levando-os ao forno quente. Depois de uns vinte minutos estarão prontos.

♣

TORTA DINAMARQUESA

1 receita de massa para torta
1 lata de leite Môça
150 grs. de castanhas de caju cruas, picadas
1 ½ colheres de sopa de manteiga.

Forre uma fôrma redonda de mais ou menos 25 centímetros de diâmetro, untada com manteiga, com a massa, furando-a no fundo com o auxílio de um garfo. Leve ao forno quente até dourar bem a massa. À parte, prepare o recheio, levando ao fogo a manteiga, acrescentando o Leite Môça e as castanhas de caju picadas, durante 5 minutos. Depois dêste tempo, retire do fogo e despeje sôbre a massa semi-assada. Torne a levar ao fôrno por mais 20 minutos.

♣

PUDIM DE CÔCO

1 lata de leite Môça
a mesma medida de leite de côco
4 ovos
1 xícara de côco ralado

Misture todos os ingredientes passando pela peneira ou batendo no liquidificador. Caramelize uma fôrma para pudim, deite a mistura e leve ao fogo em banho-maria por uma hora. Sirva gelado.

Listra e xadrez

Conjunto para praia em algodão. A listra e o xadrez estão na moda. Eis dois modelos para "week-end" e que são realmente práticos e elegantes. (Foto da IPA)

"Confidencial"... para a mulher

A ORIGEM DO LENÇO

A história do lenço vai do puramente prático ao decorativo. Nos tempos de Roma antiga, o fino quadrado de algodão era usado quase que exclusivamente pela aristocracia. Os homens serviam-se dêle para enxugar a testa, as mulheres o agitavam em sinal de aprovação. Na época da rainha Elisabeth, o lenço se transformou num pedaço quadrado de renda sêda ou linho, maravilhosamente bordado a ouro e prata e, às vêzes, ornado com desenhos preciosos. Na França, no reinado dos Bourbons, a moda variava tanto quanto hoje. Maria Antonieta contrariada com as constantes mudanças fêz com que seu marido, Luís XVI, baixasse um decreto determinando que todos os lenços fôssem quadrados. E assim se regularizou sua forma. No Século XVIII apareceram os primeiros lenços estampados a côres, o que se conseguiu com chapas de cobre gravadas.

QUANDO VOCE RECEBER . . .

O «segrêdo» da dona-de-casa modesta, que é por tôdas admiradas na maneira de receber, consiste em convidar para uma reunião pessoas de sua própria categoria social. Seria um êrro fazer convites a pessoas socialmente mais importantes, pois isto colocaria não só a anfitriôa como os próprios convidados em situação mais embaraçosa e a reunião, que deveria unir a todos, acabaria por produzir resultados opostos, com a formação de grupos deslocados e, para sermos claros, desambientados.

DECORAÇÃO MODERNA

Para tirar partido de um simples enfeite, é necessário ter bom gôsto. A preocupação de que o mais caro é o melhor, ficou inteiramente superado pelo senso de seleção na escolha dos objetos. Mesmo possuindo uma casa de reduzido número de cômodos, pode-se transformar com inteligência e habilidade a sala de estar em sala de jantar pelo auxílio de uma mesa dobradiça, cadeiras avulsas, poltronas e vasos de flôres. Dessa maneira, teremos o ensêjo de possuir uma sala agradável para as refeições e que se presta também para receber os amigos quando nos visitam.

OS DESENHISTAS INSPIRAM-SE NA LUA . . .

Os modernos tecidos estampados buscam seus motivos no desenho abstrato. E são deveras interessantes e original os traços irregulares, os triângulos, as luas.

ALIMENTAÇAO: IMPORTANTE PARA SEU FILHO

A anemia nas crianças é motivada em geral, pela alimentação exclusivamente de leite, farinhas e açucares. Inclua na alimentação de seu filho, frutas, carne, fígado e sobretudo, gêma de ôvo, alimento indispensável e insubstituível.

COMO PROLONGAR A VIDA DAS FLÔRES

A vida das flôres não pode ser eterna, é claro. Mas você pode prolongar a vida de suas flôres, ajudando-as a se manterem mais viçosas por maior espaço de tempo: adicione à água de suas jarras um pouco de sal.

E AS CÔRES?

São inúmeras as côres da moda. Inúmeras e variadas. Estão na ordem do dia todos os beges, os cremes, os azuis suaves, o azul-rei, o azul-verde, a côr-de-rosa puxando para o laranja, o verde-absinto, o amarelo-sol.